



Agencia Tributaria

**INFORME MENSUAL
DE RECAUDACION
TRIBUTARIA**

Junio 2012



| <u>INDICE</u> | <u>Pág.</u> |
|---|-------------|
| I. EVOLUCIÓN DE LOS INGRESOS TRIBUTARIOS | 1 |
| 1. Principales Resultados..... | 1 |
| Gráfico R1. Ingresos tributarios homogéneos: tasa anual y MM12..... | 1 |
| Gráfico R2. Ingresos tributarios y Demanda interna..... | 1 |
| Cuadro R1. Evolución de los ingresos (totales y homogéneos) y devoluciones por figuras..... | 2 |
| 2. Evolución por conceptos..... | 3 |
| Cuadro A4: Campaña IRPF 2011 (datos hasta junio)..... | 3 |
| | |
| II. CUADROS ESTADÍSTICOS | 1 |
| 1. Ingresos tributarios por conceptos y distribución entre Administraciones..... | 2 |
| Cuadro 1.1. Resumen. Mes y acumulado..... | 2 |
| Cuadro 1.2. Evolución. Mes y acumulado..... | 3 |
| Cuadro 1.3. Detalle. Mes..... | 4 |
| Cuadro 1.4. Detalle. Acumulado..... | 5 |
| 2. Devoluciones, Participación de las AATT y otras minoraciones. Ingresos brutos..... | 6 |
| Cuadro 2.1. Devoluciones, Partic. de las AATT y otras minoraciones. Mes y acumulado..... | 6 |
| Cuadro 2.2. Devoluciones. Evolución..... | 7 |
| Cuadro 2.3. Participación de las AATT y otras minoraciones. Evolución..... | 8 |
| Cuadro 2.4. Ingresos brutos. Mes y acumulado..... | 9 |
| 3. Ingresos tributarios homogéneos..... | 10 |
| Cuadro 3.1. Resumen. Mes y acumulado..... | 10 |
| Cuadro 3.2. Evolución..... | 11 |
| Cuadro 3.3. Ingresos brutos homogéneos. Mes y acumulado..... | 12 |
| 4. Ingresos tributarios por conceptos y Centros gestores..... | 13 |
| Cuadro 4.1. Mes..... | 13-18 |
| Cuadro 4.2. Acumulado (salvo enero)..... | 19-24 |
| | |
| III. GRÁFICOS | 1 |
| 1. Ingresos Tributarios. Millones de euros, tasa anual y tasa anual homogénea con MM12..... | 2 |
| 2. IRPF y Sociedades. Millones de euros, tasa anual y tasa anual homogénea con MM12..... | 3 |
| 3. IVA e II. Especiales. Millones de euros, tasa anual y tasa anual homogénea con MM12..... | 4 |



| | |
|--|------------|
| IV. RESUMEN DE CAMBIOS NORMATIVOS..... | 1-3 |
| V. NOTAS EXPLICATIVAS Y FUENTES..... | 1 |
| 1. Medida de los ingresos en términos de caja..... | 2 |
| 2. Ámbito del Presupuesto de Ingresos No Financieros..... | 2 |
| 3. Conexión con el Sistema de Autoliquidaciones de la AEAT. Clasificaciones de los ingresos..... | 3 |
| 4. Sistema de Financiación Territorial..... | 3 |
| 5. Ingresos tributarios homogéneos..... | 4 |
| 6. Serie trimestral de impuestos devengados..... | 4 |
| 7. Representaciones gráficas..... | 5 |
| 8. Ingresos por Delegaciones y Servicios Centrales..... | 6 |
| 9. Otras informaciones periódicas..... | 7 |



I. EVOLUCIÓN DE LOS INGRESOS TRIBUTARIOS

1. Principales resultados.

El ajuste de las retenciones netas sobre intereses de Deuda Pública, los buenos datos por retenciones de trabajo, de capital y tasas y otros ingresos y la confirmación de la anticipada recuperación de los ingresos de IVA en el mes de junio han permitido que la tasa acumulada de descenso de los **ingresos tributarios totales** mejore hasta el **-3,6%**, 1,3 puntos por encima de la del mes anterior. Esta mejoría hubiese podido ser aún más significativa de no haber sido por los fuertes descensos registrados por el IE sobre Labores de Tabaco (-33,0% en junio por el acaparamiento de existencias en abril antes de la subida de precios) y el IRNR (-31,4% excluida Deuda Pública).

El otro factor que condiciona la marcha de la recaudación en 2012 es el **aumento de las devoluciones**: a pesar de que los importes solicitados en las campañas en vigor son inferiores a los del año anterior, hasta junio se han devuelto 1.064 millones más que en 2011 (excluidas las de Deuda Pública), un **5,0% más**, valorándose en unos 1.350 millones el exceso de devoluciones sobre los importes asociados a las respectivas campañas tipo.

Ajustando las devoluciones a sus campañas tipo y los desfases en las retenciones netas sobre Deuda Pública, **los ingresos homogéneos rebajan su ritmo de caída acumulada al -1,4%**, cuatro décimas por encima del anterior y 2,1 puntos respecto al de principios de año. El crecimiento de los ingresos homogéneos en junio (2,3%) es el mayor en el último año, positiva evolución que también se puede comprobar en el Gráfico R1.

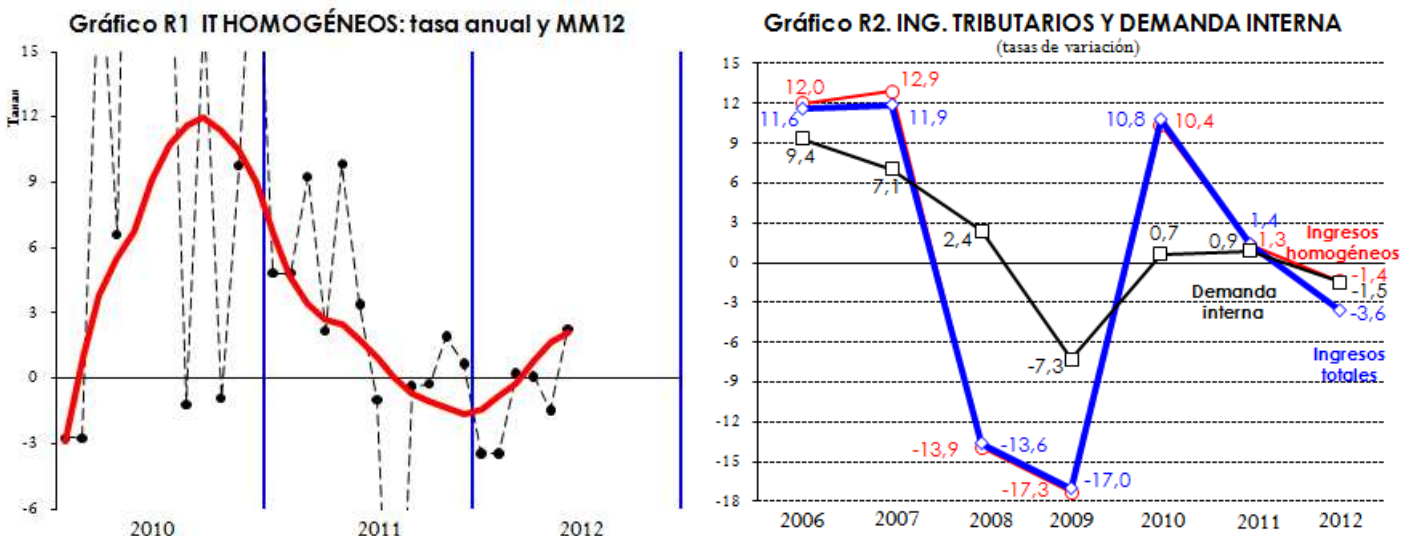

No obstante, esta evolución de los ingresos homogéneos es el resultado de dos factores que actúan en sentido contrario:

- el **impacto de las medidas de consolidación fiscal**, cuyo detalle se recoge en el Cuadro 0. **Hasta junio ascienden a 1.963 millones**, en línea con lo esperado hasta la fecha, destacando los impactos del gravamen complementario sobre retenciones de trabajo y capital (1.491 millones), las limitaciones a la deducibilidad de la libertad de amortización y otras minoraciones y la subida de tipos aprobada en agosto de 2011 para Sociedades (823 millones), y la rebaja al 4% del tipo de IVA en la compra de vivienda nueva (que minorará la recaudación en 525 millones).



Cuadro 0
AJUSTES POR IMPACTOS DE CAMBIOS NORMATIVOS

| | 2012 | | | | TOTAL |
|---|--------------|------------|-------------|-----------|--------------|
| | IRPF | SOC | IVA | IIEE | |
| <u>CAMBIOS NORMATIVOS</u> | 1.503 | 940 | -525 | 45 | 1.963 |
| Gravamen complementario | 1.374 | 117 | | | 1.491 |
| · Retenciones trabajo | 1.101 | | | | 1.101 |
| · Retenciones capital | 273 | 117 | | | 390 |
| Subida tipo para rentas > 120.000 € | 27 | | | | 27 |
| Supresión deducción nacimiento | 102 | | | | 102 |
| Aumento pago fraccionado Sociedades | | 823 | | | 823 |
| Rebaja tipo IVA vivienda al 4% | | | -525 | | -525 |
| · Ingresos brutos | | | -485 | | -485 |
| · Devoluciones | | | -40 | | -40 |
| Subida tabaco+supresión dev gasóleo | | | | 45 | 45 |

- una **mayor caída de las bases imponibles** en estos primeros meses de 2012: si bien en el caso de la renta bruta de los hogares se aprecia una ligera mejoría en los últimos meses al desaparecer los factores transitorios que afectaron al primer trimestre y por la mejor evolución de las rentas de capital, en el caso del gasto sujeto a IVA y de los consumos sujetos a impuesto especial se ha intensificado su deterioro en el segundo trimestre del año.

En el cuadro R1 de tasas trimestrales, se comprueba como los ingresos reducen su descenso en más de cinco puntos en el segundo trimestre (incluso crecen ligeramente en términos homogéneos) por impulso de las medidas normativas sobre los ingresos de IRPF y Sociedades y los mayores ingresos de contraído previo. Por el contrario, tanto el IVA como, sobre todo, los impuestos especiales acentúan sus caídas entre abril y junio.

CUADRO R1. EVOLUCION DE INGRESOS (totales y homogéneos) Y DEVOLUCIONES POR FIGURAS

Tasas de variación anual

| | 2010 | 2011 | 2012* | III.10 | IV.10 | I.11 | II.11 | III.11 | IV.11 | I.12 | II.12 |
|--|--------------|-------------|-------------|--------------|-------------|------------|-------------|-------------|-------------|-------------|-------------|
| Ingresos tributarios totales | 10,8 | 1,4 | -3,6 | 18,5 | 3,8 | 2,9 | 6,2 | -5,6 | 3,8 | -5,9 | -0,7 |
| · I. Renta de las Personas Físicas | 4,9 | 4,2 | 1,9 | 8,8 | 3,1 | 2,5 | 13,4 | 0,4 | 4,5 | -0,2 | 5,2 |
| · I. Sociedades | -19,8 | 2,5 | 4,5 | -25,6 | -16,0 | -42,4 | -11,2 | -9,9 | 37,3 | --- | 24,6 |
| · I. sobre el Valor Añadido | 46,2 | 0,4 | -10,0 | 149,4 | 19,8 | 8,0 | 11,3 | -12,1 | -4,3 | -9,1 | -11,2 |
| · I. Especiales | 2,4 | -4,2 | -5,5 | -1,0 | -3,0 | -2,8 | -5,1 | -1,0 | -7,7 | -2,2 | -8,4 |
| · Resto ingresos | 5,8 | -5,5 | -9,4 | 8,6 | 6,7 | -1,8 | 6,0 | -17,5 | -9,2 | -12,5 | -6,9 |
| Devoluciones | -19,3 | -3,0 | 7,3 | -31,7 | -7,7 | 3,9 | -6,1 | 3,8 | -9,1 | 18,6 | 1,9 |
| · I. Renta de las Personas Físicas | -6,0 | -12,6 | -4,0 | -15,4 | -0,5 | -11,4 | -16,1 | -1,8 | -17,0 | -22,4 | -1,9 |
| · I. Sociedades | -3,7 | -20,3 | 39,7 | 46,1 | -7,9 | 5,8 | 32,0 | -18,7 | -36,6 | 49,4 | 16,2 |
| · I. sobre el Valor Añadido | -30,5 | 4,7 | 5,9 | -45,1 | -11,7 | 5,7 | 0,0 | 7,4 | 6,9 | 12,8 | 2,1 |
| · I. Especiales | 9,6 | 18,3 | -8,6 | 4,5 | 38,7 | -0,6 | 2,6 | 49,5 | 22,3 | -26,5 | 4,2 |
| · Resto ingresos | 27,6 | 27,2 | 34,1 | 16,2 | 36,6 | 9,2 | 25,4 | 30,2 | 52,0 | 32,4 | 36,6 |
| Ingresos tributarios homogéneos | 10,4 | 1,2 | -1,4 | 16,3 | 6,0 | 5,6 | 3,9 | -3,9 | 0,5 | -2,7 | 0,2 |
| · I. Renta de las Personas Físicas | 4,7 | 3,5 | 3,0 | 7,0 | 3,8 | 2,1 | 6,6 | 3,0 | 3,6 | -0,6 | 9,1 |
| · I. Sociedades | -18,3 | -3,7 | 25,7 | -21,8 | -15,4 | -21,3 | -11,4 | -14,2 | 20,1 | 37,7 | 24,0 |
| · I. sobre el Valor Añadido | 43,6 | 3,1 | -8,6 | --- | 28,1 | 15,3 | 12,3 | -7,6 | -7,3 | -6,3 | -11,9 |
| · I. Especiales | 2,3 | -4,4 | -5,3 | -1,2 | -2,8 | -3,0 | -5,4 | -1,2 | -8,2 | -1,8 | -8,5 |
| · Resto ingresos | 9,7 | -5,2 | -8,7 | 13,7 | 9,2 | 3,2 | 2,0 | -16,9 | -7,9 | -8,9 | -8,6 |

*Tasas calculadas para el periodo del trimestre o año del que existe información



2. Evolución de los principales conceptos

- Las medidas de consolidación fiscal y una mejor evolución de las rentas de capital y del contraído previo impulsan el ritmo de crecimiento acumulado hasta junio del **IRPF** al **1,9%**, aumento que se eleva al **3,0% en términos homogéneos** cuando se ajustan las devoluciones de ambos años a sus campañas tipo. Las retenciones de trabajo ya superan a las de hace un año (0,1%), si bien esta estabilidad es el resultado de la compensación del descenso en un -2,5% del primer trimestre con un aumento del 3,0% en el segundo, con el impacto ya pleno del gravamen complementario. Descontando los impactos normativos que las afectan, las retenciones rebajarían su tasa al -3,3%, en sintonía con la caída registrada por la masa de salarios hasta mayo. El aumento en un 16,3% de las retenciones de capital mobiliario (excluida Deuda Pública) en junio ha acelerado su ritmo acumulado hasta el 14,2% (3,7% sin la subida del tipo). Destacan también los ingresos por contraído previo de las retenciones de trabajo procedentes de aplazamientos de periodos anteriores, que aumentan un 24,4% en la primera mitad del año.

El Cuadro A5 contiene los datos de la **campana del IRPF 2011** hasta junio. La cuota a ingresar proporciona todavía información parcial y asciende a 701 millones (-11,5%). Las devoluciones de ejercicio descienden un -14,1% por la supresión de la deducción por nacimiento y la caída del -4,0% en las deducciones anticipadas por madres trabajadoras. Por su parte, las devoluciones de campaña caen un -1,7%, con un grado de realización (56,9% del viable) similar al alcanzado hasta junio para este tipo de devoluciones en el ejercicio anterior.

CUADRO A5: CAMPAÑA IRPF 2011 (datos hasta junio)

| | Importe realizado (M. €) | | | Porcentaje realización | | |
|--------------------------|--------------------------|------------------|---------------|------------------------|------------------|-------------------|
| | IRPF 2011 | IRPF 2010 | % | IRPF 2011 | IRPF 2010 | Diferencia |
| INGRESOS | 701 | 792 | -11,5% | 11,4% | 12,8% | -1,4% |
| DEVOLUCIONES | 6.879 | 8.011 | -14,1% | 59,7% | 63,3% | -3,6% |
| Campaña | 6.136 | 6.241 | -1,7% | 56,9% | 57,3% | -0,4% |
| Madres trabajadoras | 743 | 774 | -4,0% | 100,0% | 100,0% | 0,0% |
| Nacimiento hijos | 0 | 996 | ---- | | | |
| CUOTA DIFERENCIAL | -6.177 | -7.219 | 14,4% | 114,5% | 111,3% | 3,1% |

- El ajuste en junio de las retenciones netas sobre intereses de Deuda Pública y los buenos datos tanto de retenciones de capital como por actas de inspección en ese mes elevan el ritmo acumulado del **Impuesto sobre Sociedades** hasta junio al **4,5%** (-7,8% anterior). Corrigiendo además el exceso de devoluciones realizado en 2012 respecto a la campaña tipo, el **IS homogéneo** acelera su ritmo acumulado al **25,7%** por el impulso de las **medidas normativas sobre las retenciones de capital y de reforzamiento de la base del pago fraccionado** introducidas en los últimos meses, cuyo impacto recaudatorio asciende a 940 millones (Cuadro 0). Descontando su efecto, el IS ajustado de Deuda Pública, devoluciones y medidas normativas crecería un 3,0%.
- Los ingresos por **IVA** recuperan una décima (**-10,0%**). Como se esperaba, transcurrido el periodo de 2011 en que los **ingresos brutos de IVA** mostraron un mayor dinamismo (lo que afectaba negativamente a la comparación interanual este año), el dato de junio apunta una significativa reducción en su ritmo de caída, que se extenderá a próximos meses: frente a una caída media del -5,5% hasta mayo, los ingresos brutos de IVA descienden sólo un -1,1% en junio. Por figuras, el IVA importación y el de pymes prácticamente mantienen sus descensos, mientras que el IVA bruto de **grandes empresas** (**-5,4%**) y los ingresos de **contraído previo** de aplazamientos de otros periodos (**16,1%**) presentan evoluciones más positivas. Por su parte, las **devoluciones** de IVA ralentizan su ritmo en junio hasta el **5,9%** acumulado, circunstancia ya



anticipada que continuará en meses posteriores (los importes solicitados en las campañas en vigor son inferiores a los de las precedentes), y que podría haber sido más intensa de no haber sido por el incremento del importe correspondiente al ajuste foral a Navarra pagado en junio.

- En junio persiste la incidencia negativa del acaparamiento de tabaco que tuvo lugar en abril, y que minora la recaudación de los meses posteriores: el IE sobre **Labores de Tabaco** empeora significativamente su ritmo (-33,0% en el mes, **-5,3%** acumulado), en sintonía con la evolución que registra la cifra de ventas de cigarrillos (-2,6% hasta mayo). Por su parte, el IE sobre **Hidrocarburos** mantiene estable su ritmo de descenso hasta junio (**-7,2%** acumulado), con una caída del consumo de carburantes del -5,2% y una rebaja de su tipo medio efectivo en torno a dos puntos por la mayor participación del gasóleo bonificado en 2012. Ambas circunstancias explican la nueva ralentización de los **impuestos especiales** en 2,7 puntos (**-5,5%** hasta junio). El IE sobre la **Electricidad** acelera su ritmo de crecimiento (**3,7%**) por el impulso de la tarifa eléctrica, ya que el consumo de electricidad sigue descendiendo.
- Corregido el desajuste de las retenciones netas sobre intereses de la Deuda Pública, el **IRNR** reduce sus ingresos un **-21,9%** hasta junio, en sintonía con el IRNR depurado de estas retenciones (-20,8%), y con un descenso superior al 30% en el dato de junio. El impuesto sobre **tráfico exterior** mantiene su caída en el **-7,7%**, y el **impuesto sobre primas de seguros** en el **-2,6%**. Por su parte, los factores negativos que lastraban la recaudación de las **tasas y otros ingresos** (contabilización en enero de 2011 de un ingreso por delito fiscal, mayores devoluciones y aplazamientos por tasa radioeléctrica) se han compensado en junio con mayores ingresos en concepto de tasa sobre el juego (86 millones más que hace un año), lo que ha permitido reducir su descenso hasta el **-8,5%**.
- Hasta mayo y excluyendo las de Deuda Pública, las **devoluciones realizadas superan en 1.064 millones** a las del mismo periodo de 2011 (**5,0%**) **a pesar de los menores importes solicitados en las campañas vigentes**. El incremento se concentra en las de cuota diferencial de Sociedades (605 millones) y las devoluciones de IVA (713 millones), mientras que en el IRPF se han devuelto 296 millones menos que hace un año (de los cuales 102 corresponden a la supresión del cheque-bebé).



II. CUADROS ESTADÍSTICOS



1. INGRESOS TRIBUTARIOS POR CONCEPTOS Y DISTRIBUCIÓN ENTRE ADMINISTRACIONES

Cuadro 1.1
RESUMEN. MES Y ACUMULADO
(En millones de euros)

| EN EL MES | AÑO 2012 | | | AÑO 2011 | | | % 12/11 | |
|--|------------|--------------|--------------|-------------|--------------|--------------|--------------|--------------|
| | Estado | AA.TT. | Total | Estado | AA.TT. | Total | Estado | Total |
| CAP. I - IMPUESTOS DIRECTOS | | | | | | | | |
| I. Renta de las Personas Físicas | -104 | 2.907 | 2.803 | -669 | 3.087 | 2.418 | 84,5 | 15,9 |
| I. Sociedades | 611 | | 611 | 125 | | 125 | 388,6 | 388,6 |
| I. Renta de no Residentes | 269 | | 269 | 169 | | 169 | 58,5 | 58,5 |
| Resto Capítulo I | 29 | | 29 | 16 | | 16 | 79,1 | 79,1 |
| TOTAL CAPÍTULO I | 805 | 2.907 | 3.712 | -358 | 3.087 | 2.729 | --- | 36,0 |
| CAP. II - IMPUESTOS INDIRECTOS | | | | | | | | |
| Impuesto sobre el Valor Añadido | -640 | 1.958 | 1.318 | -583 | 2.011 | 1.428 | -9,7 | -7,7 |
| + Importaciones | 690 | | 690 | 741 | | 741 | -6,9 | -6,9 |
| + Operaciones Interiores | -1.329 | 1.958 | 629 | -1.324 | 2.011 | 687 | -0,4 | -8,5 |
| Impuestos Especiales | 374 | 1.049 | 1.423 | 669 | 1.054 | 1.723 | -44,2 | -17,4 |
| + Alcohol y bebidas derivadas | 21 | 40 | 61 | 20 | 40 | 61 | 2,0 | 0,1 |
| + Cerveza | 11 | 14 | 25 | 10 | 14 | 24 | 10,5 | 4,6 |
| + Productos intermedios | 0 | 1 | 1 | 0 | 1 | 1 | 477,8 | 17,4 |
| + Hidrocarburos | 218 | 479 | 697 | 266 | 482 | 748 | -18,1 | -6,8 |
| + Labores del Tabaco | 125 | 398 | 523 | 382 | 400 | 781 | -67,2 | -33,0 |
| + Electricidad | -1 | 117 | 116 | -9 | 117 | 108 | 89,2 | 7,0 |
| + Otros | 0 | | 0 | 0 | | 0 | --- | --- |
| Impuesto sobre primas de seguro | 115 | | 115 | 121 | | 121 | -4,8 | -4,8 |
| Tráfico exterior | 98 | | 98 | 106 | | 106 | -7,2 | -7,2 |
| Resto Capítulo II | 0 | | 0 | 0 | | 0 | -10,6 | -10,6 |
| TOTAL CAPÍTULO II | -52 | 3.007 | 2.955 | 314 | 3.064 | 3.378 | --- | -12,5 |
| CAP. III - TASAS Y OTROS INGRESOS | 206 | | 206 | 100 | | 100 | 106,9 | 106,9 |
| TOTAL GENERAL | 959 | 5.915 | 6.874 | 56 | 6.151 | 6.207 | --- | 10,7 |

| DESDE ENERO HASTA EL MES | AÑO 2012 | | | AÑO 2011 | | | % 12/11 | |
|--|---------------|---------------|---------------|---------------|---------------|---------------|--------------|-------------|
| | Estado | AA.TT. | Total | Estado | AA.TT. | Total | Estado | Total |
| CAP. I - IMPUESTOS DIRECTOS | | | | | | | | |
| I. Renta de las Personas Físicas | 15.478 | 17.434 | 32.912 | 13.776 | 18.521 | 32.297 | 12,4 | 1,9 |
| I. Sociedades | 4.187 | | 4.187 | 4.005 | | 4.005 | 4,5 | 4,5 |
| I. Renta de no Residentes | 879 | | 879 | 1.126 | | 1.126 | -21,9 | -21,9 |
| Resto Capítulo I | 73 | | 73 | 69 | | 69 | 4,8 | 4,8 |
| TOTAL CAPÍTULO I | 20.616 | 17.434 | 38.051 | 18.976 | 18.521 | 37.498 | 8,6 | 1,5 |
| CAP. II - IMPUESTOS INDIRECTOS | | | | | | | | |
| Impuesto sobre el Valor Añadido | 12.587 | 11.514 | 24.100 | 14.700 | 12.065 | 26.764 | -14,4 | -10,0 |
| + Importaciones | 4.167 | | 4.167 | 4.418 | | 4.418 | -5,7 | -5,7 |
| + Operaciones Interiores | 8.420 | 11.514 | 19.934 | 10.281 | 12.065 | 22.346 | -18,1 | -10,8 |
| Impuestos Especiales | 2.595 | 6.294 | 8.890 | 3.081 | 6.321 | 9.402 | -15,8 | -5,5 |
| + Alcohol y bebidas derivadas | 125 | 238 | 362 | 141 | 240 | 381 | -11,5 | -5,0 |
| + Cerveza | 35 | 85 | 120 | 33 | 85 | 117 | 7,9 | 2,2 |
| + Productos intermedios | 3 | 5 | 8 | 3 | 6 | 9 | -8,6 | -3,6 |
| + Hidrocarburos | 1.421 | 2.876 | 4.297 | 1.735 | 2.892 | 4.628 | -18,1 | -7,2 |
| + Labores del Tabaco | 982 | 2.390 | 3.372 | 1.165 | 2.397 | 3.563 | -15,7 | -5,3 |
| + Electricidad | 30 | 701 | 731 | 3 | 701 | 704 | --- | 3,7 |
| + Otros | 0 | | 0 | 1 | | 1 | --- | --- |
| Impuesto sobre primas de seguro | 708 | | 708 | 726 | | 726 | -2,6 | -2,6 |
| Tráfico exterior | 689 | | 689 | 746 | | 746 | -7,7 | -7,7 |
| Resto Capítulo II | 64 | | 64 | 10 | | 10 | --- | --- |
| TOTAL CAPÍTULO II | 16.643 | 17.808 | 34.451 | 19.264 | 18.386 | 37.649 | -13,6 | -8,5 |
| CAP. III - TASAS Y OTROS INGRESOS | 1.101 | | 1.101 | 1.201 | | 1.201 | -8,4 | -8,4 |
| TOTAL GENERAL | 38.360 | 35.242 | 73.603 | 39.441 | 36.907 | 76.348 | -2,7 | -3,6 |



INGRESOS TRIBUTARIOS POR CONCEPTOS Y DISTRIBUCIÓN ENTRE ADMINISTRACIONES

Cuadro 1.2: EVOLUCIÓN. MES Y ACUMULADO
(en millones de euros)

| | MENSUAL | | | | | | ACUMULADA | | | | | |
|-------------|---------|--------|--------|-------|-------|--------|-----------|--------|--------|--------|-------|---------|
| | IRPF | IS | IVA | IIEE | Resto | TOTAL | IRPF | IS | IVA | IIEE | Resto | TOTAL |
| 2011 | | | | | | | | | | | | |
| Ene | 10.636 | 891 | 779 | 1.742 | 1.189 | 15.237 | 10.636 | 891 | 779 | 1.742 | 1.189 | 15.237 |
| Feb | 4.599 | -536 | 12.904 | 1.392 | 93 | 18.451 | 15.235 | 355 | 13.683 | 3.133 | 1.282 | 33.688 |
| Mar | 4.441 | 42 | 2.067 | 1.392 | 450 | 8.393 | 19.676 | 397 | 15.750 | 4.526 | 1.732 | 42.080 |
| Abr | 8.389 | 3.239 | 7.081 | 1.592 | 1.183 | 21.484 | 28.065 | 3.635 | 22.831 | 6.118 | 2.915 | 63.564 |
| May | 1.815 | 245 | 2.505 | 1.561 | 451 | 6.577 | 29.879 | 3.880 | 25.337 | 7.679 | 3.366 | 70.141 |
| Jun | 2.418 | 125 | 1.428 | 1.723 | 513 | 6.207 | 32.297 | 4.005 | 26.764 | 9.402 | 3.879 | 76.348 |
| Jul | 11.724 | 759 | 6.336 | 1.707 | 504 | 21.029 | 44.021 | 4.764 | 33.100 | 11.109 | 4.383 | 97.377 |
| Ago | 59 | 5.253 | -798 | 1.597 | 1.005 | 7.116 | 44.080 | 10.017 | 32.302 | 12.706 | 5.388 | 104.493 |
| Sep | 7.400 | -76 | 5.823 | 1.772 | 86 | 15.005 | 51.480 | 9.941 | 38.126 | 14.478 | 5.475 | 119.498 |
| Oct | 8.056 | 5.718 | 7.360 | 1.530 | 853 | 23.516 | 59.536 | 15.658 | 45.485 | 16.007 | 6.327 | 143.014 |
| Nov | 5.691 | -1.043 | 2.644 | 1.474 | 173 | 8.938 | 65.227 | 14.615 | 48.129 | 17.481 | 6.500 | 151.953 |
| Dic | 4.576 | 1.996 | 1.173 | 1.502 | 560 | 9.807 | 69.803 | 16.611 | 49.302 | 18.983 | 7.061 | 161.760 |
| 2012 | | | | | | | | | | | | |
| Ene | 10.161 | 117 | 285 | 1.605 | 1.103 | 13.271 | 10.161 | 117 | 285 | 1.605 | 1.103 | 13.271 |
| Feb | 4.644 | -504 | 12.057 | 1.424 | -50 | 17.572 | 14.805 | -387 | 12.342 | 3.029 | 1.054 | 30.842 |
| Mar | 4.826 | 76 | 1.981 | 1.396 | 461 | 8.740 | 19.631 | -311 | 14.323 | 4.424 | 1.515 | 39.582 |
| Abr | 8.346 | 4.042 | 6.633 | 1.669 | 1.216 | 21.905 | 27.977 | 3.730 | 20.955 | 6.093 | 2.731 | 61.487 |
| May | 2.132 | -155 | 1.827 | 1.373 | 64 | 5.242 | 30.109 | 3.576 | 22.782 | 7.466 | 2.796 | 66.729 |
| Jun | 2.803 | 611 | 1.318 | 1.423 | 718 | 6.874 | 32.912 | 4.187 | 24.100 | 8.890 | 3.514 | 73.603 |
| Jul | | | | | | | | | | | | |
| Ago | | | | | | | | | | | | |
| Sep | | | | | | | | | | | | |
| Oct | | | | | | | | | | | | |
| Nov | | | | | | | | | | | | |
| Dic | | | | | | | | | | | | |

TASAS DE VARIACIÓN (%)

| | IRPF | IS | IVA | IIEE | Resto | TOTAL | IRPF | IS | IVA | IIEE | Resto | TOTAL |
|------|-------|-------|-------|------|-------|-------|-------|-------|-------|------|-------|-------|
| 2007 | 15,6 | 20,5 | 2,2 | 6,4 | 24,5 | 11,9 | 15,6 | 20,5 | 2,2 | 6,4 | 24,5 | 11,9 |
| 2008 | -1,8 | -39,1 | -14,0 | -1,1 | -5,0 | -13,6 | -1,8 | -39,1 | -14,0 | -1,1 | -5,0 | -13,6 |
| 2009 | -10,5 | -26,1 | -30,1 | -1,1 | -2,2 | -17,0 | -10,5 | -26,1 | -30,1 | -1,1 | -2,2 | -17,0 |
| 2010 | 4,9 | -19,8 | 46,2 | 2,4 | 5,8 | 10,8 | 4,9 | -19,8 | 46,2 | 2,4 | 5,8 | 10,8 |
| 2011 | 4,2 | 2,5 | 0,4 | -4,2 | -5,5 | 1,4 | 4,2 | 2,5 | 0,4 | -4,2 | -5,5 | 1,4 |

| | MENSUAL | | | | | | ACUMULADA | | | | | |
|-------------|---------|-------|-------|-------|-------|-------|-----------|-------|-------|------|-------|-------|
| | IRPF | IS | IVA | IIEE | Resto | TOTAL | IRPF | IS | IVA | IIEE | Resto | TOTAL |
| 2011 | | | | | | | | | | | | |
| Ene | 2,4 | 115,8 | 56,6 | 4,0 | 91,3 | 12,1 | 2,4 | 115,8 | 56,6 | 4,0 | 91,3 | 12,1 |
| Feb | 4,5 | --- | 4,6 | -13,1 | -90,7 | -8,5 | 3,1 | -71,2 | 6,6 | -4,4 | -21,1 | -0,2 |
| Mar | 0,7 | --- | 18,8 | 1,0 | 223,2 | 17,8 | 2,5 | -42,4 | 8,0 | -2,8 | -1,8 | 2,9 |
| Abr | 3,1 | -9,1 | 21,9 | -9,4 | 33,9 | 6,6 | 2,7 | -14,5 | 12,0 | -4,6 | 10,1 | 4,2 |
| May | 36,4 | 93,8 | 23,1 | -0,9 | 14,1 | 20,4 | 4,3 | -11,4 | 13,0 | -3,9 | 10,7 | 5,5 |
| Jun | 45,5 | -66,4 | -30,4 | -4,7 | -31,3 | -6,5 | 6,5 | -15,7 | 9,4 | -4,0 | 2,4 | 4,4 |
| Jul | 1,8 | -49,3 | -14,4 | 1,8 | -58,0 | -9,7 | 5,2 | -23,8 | 3,8 | -3,2 | -12,1 | 1,0 |
| Ago | -86,0 | 19,5 | -38,0 | -9,1 | --- | 20,3 | 4,3 | -5,9 | 3,2 | -3,9 | 9,7 | 2,1 |
| Sep | 3,1 | --- | -4,6 | 4,5 | -89,3 | -9,0 | 4,1 | -12,3 | 1,9 | -3,0 | -4,3 | 0,6 |
| Oct | 2,6 | 10,0 | 6,1 | -5,3 | 10,4 | 5,1 | 3,9 | -5,3 | 2,6 | -3,2 | -2,6 | 1,3 |
| Nov | 7,3 | --- | 1,4 | -11,1 | -63,1 | -10,5 | 4,2 | -11,4 | 2,5 | -3,9 | -6,7 | 0,5 |
| Dic | 4,4 | --- | -45,2 | -6,7 | 10,9 | 17,5 | 4,2 | 2,5 | 0,4 | -4,2 | -5,5 | 1,4 |
| 2012 | | | | | | | | | | | | |
| Ene | -4,5 | -86,9 | -63,4 | -7,9 | -7,2 | -12,9 | -4,5 | -86,9 | -63,4 | -7,9 | -7,2 | -12,9 |
| Feb | 1,0 | 6,0 | -6,6 | 2,3 | --- | -4,8 | -2,8 | --- | -9,8 | -3,3 | -17,8 | -8,4 |
| Mar | 8,7 | 80,7 | -4,2 | 0,2 | 2,5 | 4,1 | -0,2 | --- | -9,1 | -2,2 | -12,5 | -5,9 |
| Abr | -0,5 | 24,8 | -6,3 | 4,8 | 2,8 | 2,0 | -0,3 | 2,6 | -8,2 | -0,4 | -6,3 | -3,3 |
| May | 17,5 | --- | -27,1 | -12,1 | -85,7 | -20,3 | 0,8 | -7,8 | -10,1 | -2,8 | -16,9 | -4,9 |
| Jun | 15,9 | 388,6 | -7,7 | -17,4 | 40,0 | 10,7 | 1,9 | 4,5 | -10,0 | -5,5 | -9,4 | -3,6 |
| Jul | | | | | | | | | | | | |
| Ago | | | | | | | | | | | | |
| Sep | | | | | | | | | | | | |
| Oct | | | | | | | | | | | | |
| Nov | | | | | | | | | | | | |
| Dic | | | | | | | | | | | | |

(En miles de euros)

| DESIGNACIÓN DE LOS INGRESOS | RECAUDACIÓN | | | | | | | | % | |
|--|-----------------|------------------|----------------|------------------|-----------------|------------------|----------------|------------------|--------------|--------------|
| | AÑO 2012 | | | | AÑO 2011 | | | | | |
| | ESTADO | CC.AA. | CC.LL. | TOTAL | ESTADO | CC.AA. | CC.LL. | TOTAL | ESTADO | TOTAL |
| CAPÍTULO I - IMPUESTOS DIRECTOS | | | | | | | | | | |
| I. R. P. F. | -103.933 | 2.842.082 | 65.038 | 2.803.187 | -668.763 | 3.021.785 | 65.075 | 2.418.097 | --- | 15,9 |
| - Retenciones trabajo | 4.176.742 | | | 4.176.742 | 4.031.794 | | | 4.031.794 | 3,6 | 3,6 |
| - Retenciones de arrendamientos | 62.667 | | | 62.667 | 54.764 | | | 54.764 | 14,4 | 14,4 |
| - Retenciones Fondos Inversión | 25.814 | | | 25.814 | 29.444 | | | 29.444 | -12,3 | -12,3 |
| - Retenciones capital | 805.618 | | | 805.618 | 683.835 | | | 683.835 | 17,8 | 17,8 |
| - Pagos fraccionados | 14.105 | | | 14.105 | 12.440 | | | 12.440 | 13,4 | 13,4 |
| - Cuota diferencial I.R.P.F. | -2.268.493 | | | -2.268.493 | -2.380.387 | | | -2.380.387 | --- | --- |
| - Otras devoluciones y minoraciones | -2.920.386 | 2.842.082 | 65.038 | -13.266 | -3.100.653 | 3.021.785 | 65.075 | -13.793 | --- | --- |
| Impuesto sobre Sociedades | 611.096 | | | 611.096 | 125.060 | | | 125.060 | 388,6 | 388,6 |
| - Retenciones de arrendamientos | 17.500 | | | 17.500 | 16.706 | | | 16.706 | 4,8 | 4,8 |
| - Retenciones Fondos Inversión | 10.988 | | | 10.988 | 12.523 | | | 12.523 | -12,3 | -12,3 |
| - Retenciones capital | 322.949 | | | 322.949 | 12.824 | | | 12.824 | --- | --- |
| - Pagos fraccionados | 109.123 | | | 109.123 | 57.916 | | | 57.916 | 88,4 | 88,4 |
| - Grav.Esp. s/Dividendos | 240 | | | 240 | 0 | | | 0 | --- | --- |
| - Cuota diferencial Sociedades | 150.296 | | | 150.296 | 25.091 | | | 25.091 | 499,0 | 499,0 |
| Impuesto Renta no Residentes | 268.602 | | | 268.602 | 169.467 | | | 169.467 | 58,5 | 58,5 |
| - Retenciones y Otros | 265.330 | | | 265.330 | 171.288 | | | 171.288 | 54,9 | 54,9 |
| - Cuota diferencial | 3.272 | | | 3.272 | -1.821 | | | -1.821 | --- | --- |
| Decl.Tributaria Especial | 18.458 | | | 18.458 | 0 | | | 0 | --- | --- |
| Resto del Capítulo I | 10.936 | | | 10.936 | 16.415 | | | 16.415 | -33,4 | -33,4 |
| TOTAL CAPITULO I | 805.159 | 2.842.082 | 65.038 | 3.712.279 | -357.821 | 3.021.785 | 65.075 | 2.729.039 | --- | 36,0 |
| CAPÍTULO II - IMPUESTOS INDIRECTOS | | | | | | | | | | |
| I. V. A. | -639.832 | 1.863.693 | 94.334 | 1.318.195 | -583.009 | 1.969.686 | 41.102 | 1.427.779 | --- | -7,7 |
| - I.V.A. Bruto | 4.415.559 | | | 4.415.559 | 4.465.133 | | | 4.465.133 | -1,1 | -1,1 |
| - Importaciones | 689.906 | | | 689.906 | 741.671 | | | 741.671 | -7,0 | -7,0 |
| - Grandes empresas y Exportadores | 3.170.700 | | | 3.170.700 | 3.238.832 | | | 3.238.832 | -2,1 | -2,1 |
| - Pymes | 78.646 | | | 78.646 | 69.924 | | | 69.924 | 12,5 | 12,5 |
| - Resto de operaciones | 476.307 | | | 476.307 | 414.706 | | | 414.706 | 14,9 | 14,9 |
| - Devoluciones | 3.097.364 | | | 3.097.364 | 3.037.354 | | | 3.037.354 | 2,0 | 2,0 |
| - Participación AA.TT | 1.958.027 | 1.863.693 | 94.334 | 2.010.788 | 2.010.788 | 1.969.686 | 41.102 | 2.010.788 | -2,6 | -2,6 |
| Impuestos Especiales | 373.824 | 1.030.994 | 18.407 | 1.423.225 | 669.479 | 1.035.380 | 18.126 | 1.722.985 | -44,2 | -17,4 |
| - Alcohol | 20.876 | 38.769 | 953 | 60.598 | 20.467 | 39.267 | 808 | 60.542 | 2,0 | 0,1 |
| - Cerveza | 10.648 | 13.797 | 396 | 24.841 | 9.638 | 13.831 | 275 | 23.744 | 10,5 | 4,6 |
| - Productos intermedios | 208 | 891 | 21 | 1.120 | 36 | 900 | 18 | 954 | 477,8 | 17,4 |
| - Hidrocarburos | 217.844 | 470.003 | 9.454 | 697.301 | 265.908 | 472.625 | 9.400 | 747.933 | -18,1 | -6,8 |
| - Labores del Tabaco | 125.166 | 390.744 | 7.583 | 523.493 | 381.952 | 391.912 | 7.625 | 781.489 | -67,2 | -33,0 |
| - Electricidad | -925 | 116.790 | 0 | 115.865 | -8.594 | 116.845 | 0 | 108.251 | --- | 7,0 |
| - Otros | 7 | | | 7 | 72 | | | 72 | -90,3 | -90,3 |
| Primas de Seguros | 115.370 | | | 115.370 | 121.214 | | | 121.214 | -4,8 | -4,8 |
| Tráfico exterior | 98.323 | | | 98.323 | 105.974 | | | 105.974 | -7,2 | -7,2 |
| - Tarifa Exterior Común | 97.076 | | | 97.076 | 104.796 | | | 104.796 | -7,4 | -7,4 |
| - Exacciones Agrícolas | 1.247 | | | 1.247 | 1.178 | | | 1.178 | 5,9 | 5,9 |
| Imp. actividades juego. Estado | 0 | | | 0 | 0 | | | 0 | --- | --- |
| Resto Capítulo II | 371 | | | 371 | 415 | | | 415 | -10,6 | -10,6 |
| TOTAL CAPITULO II | -51.944 | 2.894.687 | 112.741 | 2.955.484 | 314.073 | 3.005.066 | 59.228 | 3.378.367 | --- | -12,5 |
| CAPÍTULO III - TASAS Y OTROS INGRESOS | | | | | | | | | | |
| Tasa Radioeléctrica | -25.929 | | | -25.929 | -43.838 | | | -43.838 | --- | --- |
| Otras Tasas | 128.914 | | | 128.914 | 52.832 | | | 52.832 | 144,0 | 144,0 |
| Resto del Capítulo III | 103.077 | | | 103.077 | 90.583 | | | 90.583 | 13,8 | 13,8 |
| TOTAL CAPITULO III | 206.062 | | | 206.062 | 99.577 | | | 99.577 | 106,9 | 106,9 |
| TOTAL INGRESOS TRIBUTARIOS | 959.277 | 5.736.769 | 177.779 | 6.873.825 | 55.829 | 6.026.851 | 124.303 | 6.206.983 | --- | 10,7 |

(En miles de euros)

| DESIGNACIÓN DE LOS INGRESOS | RECAUDACIÓN | | | | | | | | % | |
|--|-------------------|-------------------|----------------|-------------------|-------------------|-------------------|----------------|-------------------|--------------|--------------|
| | AÑO 2012 | | | | AÑO 2011 | | | | | |
| | ESTADO | CC.AA. | CC.LL. | TOTAL | ESTADO | CC.AA. | CC.LL. | TOTAL | ESTADO | TOTAL |
| CAPÍTULO I - IMPUESTOS DIRECTOS | | | | | | | | | | |
| I. R. P. F. | 15.477.665 | 17.052.491 | 381.897 | 32.912.053 | 13.776.216 | 18.130.712 | 390.454 | 32.297.382 | 12,4 | 1,9 |
| - Retenciones trabajo | 33.372.917 | | | 33.372.917 | 33.351.784 | | | 33.351.784 | 0,1 | 0,1 |
| - Retenciones de arrendamientos | 1.009.145 | | | 1.009.145 | 1.017.279 | | | 1.017.279 | -0,8 | -0,8 |
| - Retenciones Fondos Inversión | 160.089 | | | 160.089 | 201.439 | | | 201.439 | -20,5 | -20,5 |
| - Retenciones capital | 3.000.771 | | | 3.000.771 | 2.617.266 | | | 2.617.266 | 14,7 | 14,7 |
| - Pagos fraccionados | 1.025.448 | | | 1.025.448 | 1.090.149 | | | 1.090.149 | -5,9 | -5,9 |
| - Cuota diferencial I.R.P.F. | -5.576.720 | | | -5.576.720 | -5.807.027 | | | -5.807.027 | --- | --- |
| - Otras devoluciones y minoraciones | -17.513.985 | 17.052.491 | 381.897 | -79.597 | -18.694.674 | 18.130.712 | 390.454 | -173.508 | --- | --- |
| Impuesto sobre Sociedades | 4.186.777 | | | 4.186.777 | 4.005.195 | | | 4.005.195 | 4,5 | 4,5 |
| - Retenciones de arrendamientos | 391.699 | | | 391.699 | 400.702 | | | 400.702 | -2,2 | -2,2 |
| - Retenciones Fondos Inversión | 68.056 | | | 68.056 | 85.729 | | | 85.729 | -20,6 | -20,6 |
| - Retenciones capital | 1.250.614 | | | 1.250.614 | 1.113.900 | | | 1.113.900 | 12,3 | 12,3 |
| - Pagos fraccionados | 3.142.142 | | | 3.142.142 | 2.598.218 | | | 2.598.218 | 20,9 | 20,9 |
| - Grav.Esp. s/Dividendos | 240 | | | 240 | 0 | | | 0 | --- | --- |
| - Cuota diferencial Sociedades | -665.974 | | | -665.974 | -193.354 | | | -193.354 | --- | --- |
| Impuesto Renta no Residentes | 879.281 | | | 879.281 | 1.125.681 | | | 1.125.681 | -21,9 | -21,9 |
| - Retenciones y Otros | 911.783 | | | 911.783 | 1.059.439 | | | 1.059.439 | -13,9 | -13,9 |
| - Cuota diferencial | -32.502 | | | -32.502 | 66.242 | | | 66.242 | --- | --- |
| Decl.Tributaria Especial | 18.458 | | | 18.458 | 0 | | | 0 | --- | --- |
| Resto del Capítulo I | 54.106 | | | 54.106 | 69.248 | | | 69.248 | -21,9 | -21,9 |
| TOTAL CAPÍTULO I | 20.616.287 | 17.052.491 | 381.897 | 38.050.675 | 18.976.340 | 18.130.712 | 390.454 | 37.497.506 | 8,6 | 1,5 |
| CAPÍTULO II - IMPUESTOS INDIRECTOS | | | | | | | | | | |
| I. V. A. | 12.586.813 | 11.182.156 | 331.456 | 24.100.425 | 14.699.568 | 11.818.120 | 246.617 | 26.764.305 | -14,4 | -10,0 |
| - I.V.A. Bruto | 36.832.776 | | | 36.832.776 | 38.783.899 | | | 38.783.899 | -5,0 | -5,0 |
| - Impostaciones | 4.170.106 | | | 4.170.106 | 4.422.625 | | | 4.422.625 | -5,7 | -5,7 |
| - Grandes empresas y Exportadores | 20.430.682 | | | 20.430.682 | 21.592.172 | | | 21.592.172 | -5,4 | -5,4 |
| - Pymes | 9.375.541 | | | 9.375.541 | 10.309.415 | | | 10.309.415 | -9,1 | -9,1 |
| - Resto de operaciones | 2.856.447 | | | 2.856.447 | 2.459.687 | | | 2.459.687 | 16,1 | 16,1 |
| - Devoluciones | 12.732.351 | | | 12.732.351 | 12.019.594 | | | 12.019.594 | 5,9 | 5,9 |
| - Participación AA.TT | 11.513.612 | 11.182.156 | 331.456 | 12.064.737 | 12.064.737 | 11.818.120 | 246.617 | 12.064.737 | -4,6 | -4,6 |
| Impuestos Especiales | 2.595.175 | 6.185.967 | 108.379 | 8.889.521 | 3.081.112 | 6.212.276 | 108.751 | 9.402.139 | -15,8 | -5,5 |
| - Alcohol | 124.535 | 232.614 | 4.980 | 362.129 | 140.684 | 235.602 | 4.849 | 381.135 | -11,5 | -5,0 |
| - Cerveza | 35.220 | 82.781 | 1.869 | 119.870 | 32.633 | 82.986 | 1.647 | 117.266 | 7,9 | 2,2 |
| - Productos intermedios | 2.792 | 5.351 | 112 | 8.255 | 3.054 | 5.400 | 109 | 8.563 | -8,6 | -3,6 |
| - Hidrocarburos | 1.420.654 | 2.820.015 | 55.924 | 4.296.593 | 1.735.420 | 2.835.748 | 56.403 | 4.627.571 | -18,1 | -7,2 |
| - Labores del Tabaco | 982.332 | 2.344.465 | 45.494 | 3.372.291 | 1.165.290 | 2.351.471 | 45.743 | 3.562.504 | -15,7 | -5,3 |
| - Electricidad | 29.799 | 700.741 | 0 | 730.540 | 3.204 | 701.069 | 0 | 704.273 | --- | 3,7 |
| - Otros | -157 | | | -157 | 827 | | | 827 | --- | --- |
| Primas de Seguros | 707.668 | | | 707.668 | 726.361 | | | 726.361 | -2,6 | -2,6 |
| Tráfico exterior | 689.190 | | | 689.190 | 746.448 | | | 746.448 | -7,7 | -7,7 |
| - Tarifa Exterior Común | 654.991 | | | 654.991 | 736.962 | | | 736.962 | -11,1 | -11,1 |
| - Exacciones Agrícolas | 34.199 | | | 34.199 | 9.486 | | | 9.486 | 260,5 | 260,5 |
| Imp. actividades juego. Estado | 53.937 | | | 53.937 | 0 | | | 0 | --- | --- |
| Resto Capítulo II | 10.273 | | | 10.273 | 10.043 | | | 10.043 | 2,3 | 2,3 |
| TOTAL CAPÍTULO II | 16.643.056 | 17.368.123 | 439.835 | 34.451.014 | 19.263.532 | 18.030.396 | 355.368 | 37.649.296 | -13,6 | -8,5 |
| CAPÍTULO III - TASAS Y OTROS INGRESOS | | | | | | | | | | |
| Tasa Radioeléctrica | 114.948 | | | 114.948 | 160.233 | | | 160.233 | -28,3 | -28,3 |
| Otras Tasas | 441.220 | | | 441.220 | 338.825 | | | 338.825 | 30,2 | 30,2 |
| Resto del Capítulo III | 544.674 | | | 544.674 | 702.097 | | | 702.097 | -22,4 | -22,4 |
| TOTAL CAPÍTULO III | 1.100.842 | | | 1.100.842 | 1.201.155 | | | 1.201.155 | -8,4 | -8,4 |
| TOTAL INGRESOS TRIBUTARIOS | 38.360.185 | 34.420.614 | 821.732 | 73.602.531 | 39.441.027 | 36.161.108 | 745.822 | 76.347.957 | -2,7 | -3,6 |



**2. DEVOLUCIONES, PARTICIPACIÓN DE LAS AA.TT. Y OTRAS
MINORACIONES. INGRESOS BRUTOS**

Cuadro 2.1

DEVOLUCIONES, PARTICIPACIÓN DE LAS AA.TT. Y OTRAS MINORACIONES. MES Y ACUMULADO

(En millones de euros)

| | PERIODO: MES DE JUNIO | | | | PERIODO: ENERO-JUNIO | | | |
|--|-----------------------|--------------|-------------------|--------------|----------------------|---------------|-------------------|-------------|
| | 2012 | 2011 | Comparación 12/11 | | 2012 | 2011 | Comparación 12/11 | |
| | | | Diferencia | % | | | Diferencia | % |
| I. Renta de las Personas Físicas | 3.022 | 3.192 | -170 | -5,3 | 7.044 | 7.340 | -296 | -4,0 |
| + Cuota diferencial | 3.014 | 3.188 | -174 | -5,5 | 7.002 | 7.260 | -258 | -3,5 |
| + Otras devoluciones | 8 | 5 | 4 | 87,0 | 42 | 80 | -38 | -47,8 |
| + D. G. del Tesoro y Política Financiera | 0 | 0 | 0 | --- | 0 | 0 | 0 | --- |
| I. Sociedades | 96 | 379 | -284 | -74,8 | 3.249 | 2.325 | 924 | 39,7 |
| + Cuota diferencial | 90 | 101 | -11 | -11,0 | 2.062 | 1.457 | 605 | 41,5 |
| + Otras devoluciones | 2 | 1 | 1 | 50,1 | 8 | 24 | -16 | -68,1 |
| + D. G. del Tesoro y Política Financiera | 4 | 277 | -273 | -98,6 | 1.180 | 844 | 335 | 39,7 |
| I. Renta de no Residentes | 38 | 236 | -197 | -83,7 | 1.126 | 781 | 345 | 44,1 |
| + Otras devoluciones | 35 | 9 | 26 | 291,3 | 141 | 81 | 59 | 72,9 |
| + D. G. del Tesoro y Política Financiera | 3 | 227 | -223 | -98,6 | 985 | 700 | 285 | 40,8 |
| Impuesto sobre el Valor Añadido | 3.097 | 3.037 | 60 | 2,0 | 12.732 | 12.020 | 713 | 5,9 |
| + Anuales y otras | 1.071 | 869 | 202 | 23,3 | 3.541 | 3.415 | 126 | 3,7 |
| + Mensuales | 1.748 | 2.097 | -349 | -16,6 | 8.531 | 8.127 | 404 | 5,0 |
| + Ajuste País Vasco | 0 | 0 | 0 | --- | 322 | 337 | -15 | -4,5 |
| + Ajuste Navarra | 278 | 71 | 206 | 288,8 | 339 | 141 | 198 | 140,6 |
| Impuestos Especiales | 44 | 28 | 15 | 54,3 | 200 | 218 | -19 | -8,6 |
| Otras devoluciones | 48 | 71 | -23 | -32,5 | 299 | 282 | 17 | 6,2 |
| TOTAL DEVOLUCIONES | 6.345 | 6.944 | -599 | -8,6 | 24.650 | 22.966 | 1.684 | 7,3 |

| | | | | | | | | |
|--|--------------|--------------|-------------|-------------|---------------|---------------|---------------|-------------|
| I. Renta de las Personas Físicas | 2.920 | 3.101 | -180 | -5,8 | 17.514 | 18.695 | -1.181 | -6,3 |
| + Asignación tributaria Iglesia Católica | 13 | 14 | -1 | -3,8 | 80 | 174 | -94 | -54,1 |
| + Participación AA.TT. en el IRPF | 2.907 | 3.087 | -180 | -5,8 | 17.434 | 18.521 | -1.087 | -5,9 |
| Participación de las AA.TT. en el IVA | 1.958 | 2.011 | -53 | -2,6 | 11.514 | 12.065 | -551 | -4,6 |
| Participación de las AA.TT. en II.EE. | 1.049 | 1.054 | -4 | -0,4 | 6.294 | 6.321 | -27 | -0,4 |
| TOTAL MINORACIONES | 5.928 | 6.165 | -237 | -3,8 | 35.322 | 37.080 | -1.758 | -4,7 |

| | | | | | | | | |
|--|---------------|---------------|-------------|--------------|---------------|---------------|---------------|-------------|
| I. Renta de las Personas Físicas | 5.943 | 6.293 | -350 | -5,6 | 24.558 | 26.034 | -1.476 | -5,7 |
| I. Sociedades | 96 | 379 | -284 | -74,8 | 3.249 | 2.325 | 924 | 39,7 |
| I. Renta de no Residentes | 38 | 236 | -197 | -83,7 | 1.126 | 781 | 345 | 44,1 |
| Impuesto sobre el Valor Añadido | 5.055 | 5.048 | 7 | 0,1 | 24.246 | 24.084 | 162 | 0,7 |
| Impuestos Especiales | 1.093 | 1.082 | 11 | 1,0 | 6.494 | 6.539 | -45 | -0,7 |
| Otras devoluciones | 48 | 71 | -23 | -32,5 | 299 | 282 | 17 | 6,2 |
| TOTAL DEVOLUCIONES Y MINORACIONES | 12.273 | 13.109 | -836 | -6,4 | 59.972 | 60.046 | -74 | -0,1 |



Cuadro 2.2
DEVOLUCIONES. EVOLUCIÓN
(en millones de euros)

| | MENSUAL | | | | | | ACUMULADA | | | | | |
|-------------------------------|---------|-------|-------|-------|-------|-------|-----------|-------|--------|-------|-------|--------|
| | IRPF | IS | IVA | IIEE | Resto | TOTAL | IRPF | IS | IVA | IIEE | Resto | TOTAL |
| 2011 | | | | | | | | | | | | |
| Ene | 335 | 384 | 795 | 8 | 48 | 1.569 | 335 | 384 | 795 | 8 | 48 | 1.569 |
| Feb | 230 | 1.039 | 1.100 | 22 | 495 | 2.885 | 565 | 1.423 | 1.895 | 29 | 543 | 4.455 |
| Mar | 184 | 224 | 2.429 | 61 | 98 | 2.996 | 749 | 1.646 | 4.324 | 91 | 641 | 7.451 |
| Abr | 826 | 166 | 2.428 | 74 | 51 | 3.546 | 1.574 | 1.813 | 6.752 | 165 | 692 | 10.997 |
| May | 2.573 | 133 | 2.230 | 25 | 64 | 5.025 | 4.147 | 1.946 | 8.982 | 190 | 757 | 16.022 |
| Jun | 3.192 | 379 | 3.037 | 28 | 307 | 6.944 | 7.340 | 2.325 | 12.020 | 218 | 1.063 | 22.966 |
| Jul | 1.971 | 94 | 3.290 | 40 | 103 | 5.498 | 9.311 | 2.419 | 15.310 | 258 | 1.166 | 28.464 |
| Ago | 694 | 155 | 2.043 | 25 | 49 | 2.966 | 10.005 | 2.574 | 17.352 | 283 | 1.214 | 31.430 |
| Sep | 509 | 826 | 1.967 | 81 | 814 | 4.197 | 10.514 | 3.400 | 19.320 | 365 | 2.029 | 35.627 |
| Oct | 547 | 48 | 1.791 | 116 | 32 | 2.534 | 11.061 | 3.448 | 21.110 | 481 | 2.061 | 38.161 |
| Nov | 521 | 1.727 | 1.874 | 27 | 385 | 4.534 | 11.582 | 5.175 | 22.985 | 508 | 2.445 | 42.695 |
| Dic | 538 | 934 | 3.472 | 41 | 126 | 5.112 | 12.121 | 6.109 | 26.457 | 549 | 2.571 | 47.807 |
| 2012 | | | | | | | | | | | | |
| Ene | 226 | 1.290 | 1.318 | 11 | 127 | 2.973 | 226 | 1.290 | 1.318 | 11 | 127 | 2.973 |
| Feb | 199 | 956 | 1.182 | 19 | 644 | 3.000 | 425 | 2.246 | 2.500 | 30 | 772 | 5.974 |
| Mar | 156 | 214 | 2.378 | 36 | 77 | 2.861 | 581 | 2.460 | 4.878 | 67 | 849 | 8.835 |
| Abr | 853 | 131 | 2.341 | 58 | 44 | 3.427 | 1.434 | 2.591 | 7.219 | 124 | 893 | 12.262 |
| May | 2.587 | 562 | 2.416 | 31 | 446 | 6.043 | 4.022 | 3.153 | 9.635 | 156 | 1.339 | 18.304 |
| Jun | 3.022 | 96 | 3.097 | 44 | 86 | 6.345 | 7.044 | 3.249 | 12.732 | 200 | 1.425 | 24.650 |
| Jul | | | | | | | | | | | | |
| Ago | | | | | | | | | | | | |
| Sep | | | | | | | | | | | | |
| Oct | | | | | | | | | | | | |
| Nov | | | | | | | | | | | | |
| Dic | | | | | | | | | | | | |
| TASAS DE VARIACIÓN (%) | | | | | | | | | | | | |
| | IRPF | IS | IVA | IIEE | Resto | TOTAL | IRPF | IS | IVA | IIEE | Resto | TOTAL |
| 2007 | 8,7 | -0,4 | 24,8 | -8,5 | 20,2 | 17,5 | 8,7 | -0,4 | 24,8 | -8,5 | 20,2 | 17,5 |
| 2008 | 18,4 | 42,6 | 2,2 | -9,6 | 1,0 | 9,7 | 18,4 | 42,6 | 2,2 | -9,6 | 1,0 | 9,7 |
| 2009 | 8,0 | 20,0 | 13,6 | 31,1 | 14,8 | 13,1 | 8,0 | 20,0 | 13,6 | 31,1 | 14,8 | 13,1 |
| 2010 | -6,0 | -3,7 | -30,5 | 9,6 | 27,6 | -19,3 | -6,0 | -3,7 | -30,5 | 9,6 | 27,6 | -19,3 |
| 2011 | -12,6 | -20,3 | 4,7 | 18,3 | 27,2 | -3,0 | -12,6 | -20,3 | 4,7 | 18,3 | 27,2 | -3,0 |
| MENSUAL | | | | | | | | | | | | |
| 2011 | | | | | | | | | | | | |
| Ene | 11,0 | -4,1 | -3,7 | 108,4 | 143,8 | 1,2 | 11,0 | -4,1 | -3,7 | 108,4 | 143,8 | 1,2 |
| Feb | -19,4 | 282,3 | 8,6 | -10,1 | --- | 78,2 | -3,8 | 111,7 | 3,1 | 5,5 | --- | 40,5 |
| Mar | -28,7 | -74,7 | 7,9 | -3,2 | -81,9 | -25,1 | -11,4 | 5,8 | 5,7 | -0,6 | 9,2 | 3,9 |
| Abr | -6,8 | 2,7 | -20,1 | 47,9 | 66,9 | -14,9 | -9,0 | 5,5 | -5,3 | 16,6 | 12,1 | -3,0 |
| May | -16,3 | -42,0 | -1,5 | -24,7 | -48,6 | -12,2 | -13,7 | -0,1 | -4,4 | 8,8 | 1,9 | -6,1 |
| Jun | -18,0 | 209,4 | 26,9 | -30,8 | 69,5 | 4,7 | -15,6 | 12,3 | 2,0 | 1,3 | 15,1 | -3,1 |
| Jul | -6,9 | -10,8 | 11,5 | -6,7 | 83,4 | 4,3 | -13,9 | 11,2 | 3,9 | 0,0 | 19,0 | -1,7 |
| Ago | 29,7 | -86,3 | 12,4 | 9,8 | -92,0 | -28,0 | -11,9 | -22,3 | 4,8 | 0,8 | -23,5 | -5,0 |
| Sep | -12,2 | --- | -3,1 | 152,8 | --- | 50,0 | -11,9 | 0,2 | 4,0 | 16,3 | 21,8 | -0,7 |
| Oct | -21,2 | -93,7 | -17,8 | 22,7 | -28,3 | -32,7 | -12,4 | -16,8 | 1,7 | 17,8 | 20,5 | -3,8 |
| Nov | -30,4 | 232,4 | -5,6 | 10,1 | --- | 36,0 | -13,4 | 10,9 | 1,0 | 17,4 | 38,4 | -0,7 |
| Dic | 9,2 | -68,9 | 38,1 | 30,9 | -50,6 | -18,8 | -12,6 | -20,3 | 4,7 | 18,3 | 27,2 | -3,0 |
| 2012 | | | | | | | | | | | | |
| Ene | -32,4 | 236,4 | 65,7 | 49,3 | 164,8 | 89,5 | -32,4 | 236,4 | 65,7 | 49,3 | 164,8 | 89,5 |
| Feb | -13,7 | -8,0 | 7,5 | -12,4 | 30,2 | 4,0 | -24,8 | 57,9 | 31,9 | 3,6 | 42,1 | 34,1 |
| Mar | -15,0 | -4,5 | -2,1 | -40,8 | -21,4 | -4,5 | -22,4 | 49,4 | 12,8 | -26,5 | 32,4 | 18,6 |
| Abr | 3,3 | -21,1 | -3,6 | -22,4 | -13,9 | -3,4 | -8,9 | 42,9 | 6,9 | -24,7 | 29,0 | 11,5 |
| May | 0,6 | 322,0 | 8,3 | 26,3 | --- | 20,3 | -3,0 | 62,0 | 7,3 | -18,0 | 77,0 | 14,2 |
| Jun | -5,3 | -74,8 | 2,0 | 54,3 | -71,8 | -8,6 | -4,0 | 39,7 | 5,9 | -8,6 | 34,1 | 7,3 |
| Jul | | | | | | | | | | | | |
| Ago | | | | | | | | | | | | |
| Sep | | | | | | | | | | | | |
| Oct | | | | | | | | | | | | |
| Nov | | | | | | | | | | | | |
| Dic | | | | | | | | | | | | |



Cuadro 2.3
PARTICIPACIÓN DE LAS AA.TT. Y OTRAS MINORACIONES. EVOLUCIÓN
(en millones de euros)

| | MENSUAL | | | | | | ACUMULADA | | | | | |
|-------------|-----------------------------|-------|-------|--------------|------------|--------------|-----------------------------|--------|--------|---------------|------------|---------------|
| | PARTICIPACIÓN DE LAS AA.TT. | | | | ASIG. I.C. | MINOR. | PARTICIPACIÓN DE LAS AA.TT. | | | | ASIG. I.C. | MINOR. |
| | IRPF | IVA | IIEE | TOTAL | IRPF | TOTAL | IRPF | IVA | IIEE | TOTAL | IRPF | TOTAL |
| 2011 | | | | | | | | | | | | |
| Ene | 3.087 | 2.011 | 1.054 | 6.151 | 107 | 6.258 | 3.087 | 2.011 | 1.054 | 6.151 | 107 | 6.258 |
| Feb | 3.087 | 2.011 | 1.054 | 6.151 | 13 | 6.164 | 6.174 | 4.022 | 2.107 | 12.302 | 120 | 12.422 |
| Mar | 3.087 | 2.011 | 1.054 | 6.151 | 13 | 6.164 | 9.261 | 6.032 | 3.161 | 18.453 | 133 | 18.587 |
| Abr | 3.087 | 2.011 | 1.054 | 6.151 | 13 | 6.164 | 12.347 | 8.043 | 4.214 | 24.605 | 146 | 24.751 |
| May | 3.087 | 2.011 | 1.054 | 6.151 | 13 | 6.164 | 15.434 | 10.054 | 5.268 | 30.756 | 160 | 30.915 |
| Jun | 3.087 | 2.011 | 1.054 | 6.151 | 14 | 6.165 | 18.521 | 12.065 | 6.321 | 36.907 | 174 | 37.080 |
| Jul | 3.087 | 2.011 | 1.054 | 6.151 | 13 | 6.164 | 21.608 | 14.076 | 7.375 | 43.058 | 187 | 43.245 |
| Ago | 3.087 | 2.011 | 1.054 | 6.151 | 13 | 6.164 | 24.695 | 16.086 | 8.428 | 49.209 | 200 | 49.409 |
| Sep | 3.087 | 2.011 | 1.054 | 6.152 | 13 | 6.165 | 27.782 | 18.097 | 9.482 | 55.361 | 213 | 55.574 |
| Oct | 2.303 | 1.829 | 1.059 | 5.191 | 13 | 5.205 | 30.085 | 19.926 | 10.542 | 60.553 | 227 | 60.779 |
| Nov | 3.087 | 2.011 | 1.054 | 6.151 | 13 | 6.164 | 33.172 | 21.937 | 11.595 | 66.704 | 240 | 66.944 |
| Dic | 3.087 | 2.011 | 1.054 | 6.151 | 102 | 6.254 | 36.259 | 23.947 | 12.649 | 72.855 | 342 | 73.197 |
| 2012 | | | | | | | | | | | | |
| Ene | 2.905 | 1.900 | 1.049 | 5.853 | 13 | 5.867 | 2.905 | 1.900 | 1.049 | 5.853 | 13 | 5.867 |
| Feb | 2.905 | 1.900 | 1.049 | 5.853 | 13 | 5.867 | 5.810 | 3.799 | 2.098 | 11.707 | 27 | 11.733 |
| Mar | 2.905 | 1.900 | 1.049 | 5.853 | 13 | 5.867 | 8.714 | 5.699 | 3.147 | 17.560 | 40 | 17.600 |
| Abr | 2.905 | 1.900 | 1.049 | 5.853 | 13 | 5.867 | 11.619 | 7.599 | 4.196 | 23.414 | 53 | 23.467 |
| May | 2.908 | 1.957 | 1.049 | 5.914 | 13 | 5.927 | 14.527 | 9.556 | 5.245 | 29.328 | 66 | 29.394 |
| Jun | 2.907 | 1.958 | 1.049 | 5.915 | 13 | 5.928 | 17.434 | 11.514 | 6.294 | 35.242 | 80 | 35.322 |
| Jul | | | | | | | | | | | | |
| Ago | | | | | | | | | | | | |
| Sep | | | | | | | | | | | | |
| Oct | | | | | | | | | | | | |
| Nov | | | | | | | | | | | | |
| Dic | | | | | | | | | | | | |

TASAS DE VARIACIÓN (%)

| | MENSUAL | | | | | | ACUMULADA | | | | | |
|-------------|-----------------------------|-------|------|--------------|------------|--------------|-----------------------------|-------|------|-------|------------|--------------|
| | PARTICIPACIÓN DE LAS AA.TT. | | | | ASIG. I.C. | MINOR. | PARTICIPACIÓN DE LAS AA.TT. | | | | ASIG. I.C. | MINOR. |
| | IRPF | IVA | IIEE | TOTAL | IRPF | TOTAL | IRPF | IVA | IIEE | TOTAL | IRPF | TOTAL |
| 2007 | 12,5 | 14,9 | -4,5 | 10,5 | 5,8 | 10,4 | 12,5 | 14,9 | -4,5 | 10,5 | 5,8 | 10,4 |
| 2008 | 16,4 | 4,5 | 0,4 | 9,1 | 0,3 | 9,1 | 16,4 | 4,5 | 0,4 | 9,1 | 0,3 | 9,1 |
| 2009 | 19,7 | -23,0 | 10,3 | 1,8 | 62,3 | 1,9 | 19,7 | -23,0 | 10,3 | 1,8 | 62,3 | 1,9 |
| 2010 | -17,3 | -40,5 | 2,8 | -21,0 | 4,6 | -20,9 | -17,3 | -40,5 | 2,8 | -21,0 | 4,6 | -20,9 |
| 2011 | 31,1 | 126,1 | 33,6 | 52,7 | 31,9 | 52,6 | 31,1 | 126,1 | 33,6 | 52,7 | 31,9 | 52,6 |
| 2012 | | | | | | | | | | | | |
| Ene | 47,3 | 84,3 | 33,7 | 54,8 | -5,3 | 53,1 | 47,3 | 84,3 | 33,7 | 54,8 | -5,3 | 53,1 |
| Feb | 47,3 | 84,3 | 33,7 | 54,8 | 0,0 | 54,6 | 47,3 | 84,3 | 33,7 | 54,8 | -4,8 | 53,8 |
| Mar | 47,3 | 84,3 | 33,7 | 54,8 | 0,0 | 54,6 | 47,3 | 84,3 | 33,7 | 54,8 | -4,3 | 54,1 |
| Abr | 47,3 | 84,3 | 33,7 | 54,8 | 0,0 | 54,6 | 47,3 | 84,3 | 33,7 | 54,8 | -4,0 | 54,2 |
| May | 47,3 | 84,3 | 33,7 | 54,8 | 0,0 | 54,6 | 47,3 | 84,3 | 33,7 | 54,8 | -3,6 | 54,3 |
| Jun | 47,3 | 84,3 | 33,7 | 54,8 | -1,5 | 54,6 | 47,3 | 84,3 | 33,7 | 54,8 | -3,5 | 54,3 |
| Jul | -32,3 | --- | 31,7 | 54,3 | 0,0 | 54,1 | 26,1 | --- | 33,4 | 54,7 | -3,2 | 54,3 |
| Ago | 44,6 | 91,4 | 33,4 | 54,7 | 0,0 | 54,5 | 28,2 | --- | 33,4 | 54,7 | -3,0 | 54,3 |
| Sep | 47,3 | 84,3 | 33,8 | 54,8 | 0,0 | 54,6 | 30,0 | --- | 33,5 | 54,7 | -2,8 | 54,3 |
| Oct | 9,9 | 67,6 | 34,5 | 30,6 | 0,0 | 30,5 | 28,2 | --- | 33,6 | 52,3 | -2,7 | 52,0 |
| Nov | 47,3 | 84,3 | 33,7 | 54,8 | 0,0 | 54,6 | 29,8 | --- | 33,6 | 52,5 | -2,5 | 52,2 |
| Dic | 47,3 | 84,3 | 33,7 | 54,8 | --- | 56,8 | 31,1 | --- | 33,6 | 52,7 | 31,9 | 52,6 |
| 2012 | | | | | | | | | | | | |
| Ene | -5,9 | -5,5 | -0,4 | -4,8 | -87,6 | -6,3 | -5,9 | -5,5 | -0,4 | -4,8 | -87,6 | -6,3 |
| Feb | -5,9 | -5,5 | -0,4 | -4,8 | 0,0 | -4,8 | -5,9 | -5,5 | -0,4 | -4,8 | -77,9 | -5,5 |
| Mar | -5,9 | -5,5 | -0,4 | -4,8 | 0,0 | -4,8 | -5,9 | -5,5 | -0,4 | -4,8 | -70,1 | -5,3 |
| Abr | -5,9 | -5,5 | -0,4 | -4,8 | 0,0 | -4,8 | -5,9 | -5,5 | -0,4 | -4,8 | -63,8 | -5,2 |
| May | -5,8 | -2,7 | -0,4 | -3,9 | 0,0 | -3,8 | -5,9 | -5,0 | -0,4 | -4,6 | -58,5 | -4,9 |
| Jun | -5,8 | -2,6 | -0,4 | -3,8 | -3,8 | -3,8 | -5,9 | -4,6 | -0,4 | -4,5 | -54,1 | -4,7 |
| Jul | | | | | | | | | | | | |
| Ago | | | | | | | | | | | | |
| Sep | | | | | | | | | | | | |
| Oct | | | | | | | | | | | | |
| Nov | | | | | | | | | | | | |
| Dic | | | | | | | | | | | | |



Cuadro 2.4
INGRESOS BRUTOS. MES Y ACUMULADO
(En millones de euros)

| | PERIODO: MES DE JUNIO | | | PERIODO: ENERO-JUNIO | | |
|---|-----------------------|---------------|--------------|----------------------|---------------|-------------|
| | 2012 | 2011 | % | 2012 | 2011 | % |
| I. Renta de las Personas Físicas | 5.839 | 5.624 | 3,8 | 40.035 | 39.810 | 0,6 |
| - Retenciones de trabajo | 4.182 | 4.035 | 3,6 | 33.405 | 33.396 | 0,0 |
| - Administraciones Públicas | 1.603 | 1.593 | 0,6 | 9.053 | 8.815 | 2,7 |
| - Grandes Empresas | 2.366 | 2.300 | 2,8 | 16.005 | 16.077 | -0,4 |
| - PYMEs | 5 | 6 | -14,1 | 7.324 | 7.664 | -4,4 |
| - Otros ingresos | 208 | 136 | 52,5 | 1.022 | 841 | 21,6 |
| - Cuota Diferencial Bruta | 745 | 807 | -7,7 | 1.426 | 1.453 | -1,9 |
| I. Sociedades | 707 | 504 | 40,1 | 7.436 | 6.331 | 17,5 |
| - Cuota Diferencial Bruta | 240 | 126 | 90,2 | 1.396 | 1.264 | 10,5 |
| Impuesto sobre el Valor Añadido | 4.416 | 4.465 | -1,1 | 36.833 | 38.784 | -5,0 |
| - Importación | 690 | 742 | -7,0 | 4.170 | 4.423 | -5,7 |
| - Grandes Empresas | 3.171 | 3.239 | -2,1 | 20.431 | 21.592 | -5,4 |
| - PYMEs | 79 | 70 | 12,5 | 9.376 | 10.309 | -9,1 |
| - Otros Ingresos | 476 | 415 | 14,9 | 2.856 | 2.460 | 16,1 |
| Impuestos Especiales | 1.467 | 1.751 | -16,2 | 9.089 | 9.620 | -5,5 |
| Resto de Ingresos | 804 | 820 | -1,8 | 4.939 | 4.942 | -0,1 |
| INGRESOS TRIBUTARIOS BRUTOS | 13.233 | 13.165 | 0,5 | 98.332 | 99.487 | -1,2 |



3. INGRESOS TRIBUTARIOS HOMOGÉNEOS

Cuadro 3.1
RESUMEN. MES Y ACUMULADO
(En millones de euros)

| | PERIODO: MES DE JUNIO | | | PERIODO: ENERO-JUNIO | | |
|--|-----------------------|--------------|--------------|----------------------|---------------|-------------|
| | 2012 | 2011 | % | 2012 | 2011 | % |
| IRPF, ingresos totales | 2.803 | 2.418 | 15,9 | 32.912 | 32.297 | 1,9 |
| <i>Total ajustes</i> | -359 | -550 | 34,7 | -60 | -414 | 85,5 |
| + Ajuste ritmo devol. al de una campaña tipo | -420 | -566 | 25,7 | -131 | -487 | 73,1 |
| + Corrección retenciones trabajo AAPP | 48 | 2 | --- | -9 | -100 | 91,4 |
| + Otros conceptos | 13 | 14 | -3,8 | 80 | 174 | -54,1 |
| IRPF, ingresos homogéneos | 2.444 | 1.868 | 30,8 | 32.852 | 31.884 | 3,0 |
| I. SOCIEDADES | 611 | 125 | 388,6 | 4.187 | 4.005 | 4,5 |
| <i>Total ajustes</i> | -8 | 269 | --- | 1.013 | 130 | --- |
| + Ajuste ritmo devol. al de una campaña tipo | -11 | -7 | -51,1 | 1.020 | 140 | --- |
| + Corrección retenciones Deuda Pública | 3 | 276 | -98,8 | -6 | -9 | 38,2 |
| + Otros conceptos | 0 | 0 | --- | 0 | 0 | --- |
| IS, ingresos homogéneos | 603 | 394 | 53,1 | 5.200 | 4.136 | 25,7 |
| IVA, ingresos totales | 1.318 | 1.428 | -7,7 | 24.100 | 26.764 | -10,0 |
| <i>Total ajustes</i> | 282 | 455 | -37,9 | 466 | 99 | 368,5 |
| + Ajuste ritmo devol. al de una campaña tipo | 282 | 455 | -37,9 | 466 | 99 | 368,5 |
| + Otros conceptos | 0 | 0 | --- | 0 | 0 | --- |
| IVA, ingresos homogéneos | 1.601 | 1.883 | -15,0 | 24.566 | 26.864 | -8,6 |
| IIEE, ingresos totales | 1.423 | 1.723 | -17,4 | 8.890 | 9.402 | -5,5 |
| <i>Total ajustes</i> | 34 | 32 | 7,5 | 215 | 209 | 2,6 |
| + Rec. I.E. Tabaco en País Vasco y Navarra | 34 | 32 | 7,5 | 215 | 209 | 2,6 |
| IIEE, ingresos homogéneos | 1.457 | 1.755 | -16,9 | 9.104 | 9.611 | -5,3 |
| Resto de Ingresos | 718 | 513 | 40,0 | 3.514 | 3.879 | -9,4 |
| <i>Total ajustes</i> | 10 | 270 | -96,2 | -127 | -169 | 24,8 |
| + Corrección retenciones Deuda Pública | 3 | 226 | -98,8 | 7 | -8 | --- |
| + Corrección tasa reserva dom. pub. radioel. | 26 | 44 | -40,9 | -115 | -160 | 28,3 |
| + Otros conceptos | -18 | 0 | --- | -18 | 0 | --- |
| Resto de Ingresos homogéneos | 728 | 783 | -7,0 | 3.387 | 3.710 | -8,7 |
| TOTAL INGRESOS TRIBUTARIOS HOMOGÉNEOS | 6.833 | 6.682 | 2,3 | 75.110 | 76.205 | -1,4 |



INGRESOS TRIBUTARIOS HOMOGÉNEOS

Cuadro 3.2: EVOLUCIÓN
(en millones de euros)

| | MENSUAL | | | | | | ACUMULADA | | | | | |
|-------------|---------|-------|--------|-------|-------|--------|-----------|--------|--------|--------|-------|---------|
| | IRPF | IS | IVA | IIEE | Resto | TOTAL | IRPF | IS | IVA | IIEE | Resto | TOTAL |
| 2011 | | | | | | | | | | | | |
| Ene | 10.744 | 430 | 888 | 1.779 | 746 | 14.587 | 10.744 | 430 | 888 | 1.779 | 746 | 14.587 |
| Feb | 4.608 | 141 | 13.060 | 1.419 | 533 | 19.761 | 15.352 | 571 | 13.948 | 3.198 | 1.279 | 34.348 |
| Mar | 4.460 | -35 | 1.981 | 1.424 | 517 | 8.348 | 19.813 | 536 | 15.929 | 4.622 | 1.795 | 42.696 |
| Abr | 8.439 | 2.951 | 6.517 | 1.633 | 684 | 20.224 | 28.252 | 3.486 | 22.446 | 6.256 | 2.479 | 62.920 |
| May | 1.764 | 255 | 2.535 | 1.601 | 448 | 6.603 | 30.016 | 3.741 | 24.981 | 7.857 | 2.927 | 69.523 |
| Jun | 1.868 | 394 | 1.883 | 1.755 | 783 | 6.682 | 31.884 | 4.136 | 26.864 | 9.611 | 3.710 | 76.205 |
| Jul | 11.681 | 760 | 6.470 | 1.747 | 527 | 21.185 | 43.565 | 4.895 | 33.334 | 11.358 | 4.238 | 97.390 |
| Ago | -66 | 4.473 | -510 | 1.630 | 376 | 5.904 | 43.499 | 9.368 | 32.825 | 12.988 | 4.614 | 103.294 |
| Sep | 7.464 | 628 | 5.508 | 1.813 | 746 | 16.158 | 50.963 | 9.996 | 38.332 | 14.801 | 5.360 | 119.452 |
| Oct | 8.093 | 4.973 | 7.264 | 1.558 | 527 | 22.414 | 59.056 | 14.969 | 45.597 | 16.359 | 5.886 | 141.867 |
| Nov | 5.757 | 176 | 2.681 | 1.505 | 527 | 10.646 | 64.814 | 15.145 | 48.278 | 17.864 | 6.413 | 152.513 |
| Dic | 4.786 | 674 | 1.001 | 1.545 | 604 | 8.610 | 69.599 | 15.819 | 49.279 | 19.408 | 7.018 | 161.123 |
| 2012 | | | | | | | | | | | | |
| Ene | 10.357 | 494 | 837 | 1.651 | 586 | 13.925 | 10.357 | 494 | 837 | 1.651 | 586 | 13.925 |
| Feb | 4.741 | 208 | 12.281 | 1.462 | 546 | 19.238 | 15.099 | 702 | 13.117 | 3.112 | 1.131 | 33.162 |
| Mar | 4.589 | 35 | 1.812 | 1.425 | 505 | 8.366 | 19.688 | 738 | 14.929 | 4.537 | 1.636 | 41.528 |
| Abr | 8.497 | 3.546 | 5.930 | 1.703 | 567 | 20.242 | 28.186 | 4.283 | 20.859 | 6.240 | 2.203 | 61.770 |
| May | 2.223 | 314 | 2.107 | 1.407 | 456 | 6.506 | 30.408 | 4.597 | 22.966 | 7.647 | 2.659 | 68.276 |
| Jun | 2.444 | 603 | 1.601 | 1.457 | 728 | 6.833 | 32.852 | 5.200 | 24.566 | 9.104 | 3.387 | 75.110 |
| Jul | | | | | | | | | | | | |
| Ago | | | | | | | | | | | | |
| Sep | | | | | | | | | | | | |
| Oct | | | | | | | | | | | | |
| Nov | | | | | | | | | | | | |
| Dic | | | | | | | | | | | | |

TASAS DE VARIACIÓN (%)

| | IRPF | IS | IVA | IIEE | Resto | TOTAL | IRPF | IS | IVA | IIEE | Resto | TOTAL |
|------|-------|-------|-------|------|-------|-------|-------|-------|-------|------|-------|-------|
| 2007 | 16,2 | 19,9 | 5,7 | 6,6 | 19,9 | 12,9 | 16,2 | 19,9 | 5,7 | 6,6 | 19,9 | 12,9 |
| 2008 | -1,4 | -39,3 | -16,0 | -1,0 | 0,0 | -13,9 | -1,4 | -39,3 | -16,0 | -1,0 | 0,0 | -13,9 |
| 2009 | -10,7 | -26,0 | -31,1 | -1,0 | -2,2 | -17,3 | -10,7 | -26,0 | -31,1 | -1,0 | -2,2 | -17,3 |
| 2010 | 4,7 | -18,3 | 43,6 | 2,3 | 9,7 | 10,4 | 4,7 | -18,3 | 43,6 | 2,3 | 9,7 | 10,4 |
| 2011 | 3,5 | -3,7 | 3,1 | -4,4 | -5,2 | 1,2 | 3,5 | -3,7 | 3,1 | -4,4 | -5,2 | 1,2 |

| | MENSUAL | | | | | | ACUMULADA | | | | | |
|-------------|---------|-------|-------|-------|-------|-------|-----------|-------|-------|------|-------|-------|
| | IRPF | IS | IVA | IIEE | Resto | TOTAL | IRPF | IS | IVA | IIEE | Resto | TOTAL |
| 2011 | | | | | | | | | | | | |
| Ene | 2,8 | -20,6 | 111,7 | 3,1 | 20,1 | 6,0 | 2,8 | -20,6 | 111,7 | 3,1 | 20,1 | 6,0 |
| Feb | 3,3 | 5,6 | 6,1 | -13,1 | 10,7 | 4,0 | 2,9 | -15,4 | 9,6 | -4,8 | 16,0 | 4,8 |
| Mar | -0,9 | --- | 81,5 | 1,3 | -19,0 | 9,3 | 2,1 | -21,3 | 15,3 | -3,0 | 3,2 | 5,6 |
| Abr | 2,5 | -13,6 | 11,6 | -9,3 | 35,8 | 2,2 | 2,2 | -14,9 | 14,2 | -4,7 | 10,5 | 4,5 |
| May | 12,4 | 10,3 | 19,5 | -1,0 | -5,1 | 9,8 | 2,7 | -13,6 | 14,7 | -4,0 | 7,8 | 5,0 |
| Jun | 23,1 | -4,8 | 6,1 | -5,4 | -13,2 | 3,4 | 3,7 | -12,8 | 14,1 | -4,2 | 2,6 | 4,9 |
| Jul | 2,8 | 2,0 | -7,1 | 2,2 | -15,1 | -1,0 | 3,5 | -10,8 | 9,3 | -3,3 | 0,0 | 3,5 |
| Ago | --- | -18,2 | -17,6 | -9,5 | -24,0 | -20,3 | 3,2 | -14,5 | 9,1 | -4,1 | -2,5 | 1,8 |
| Sep | 5,2 | 1,1 | -6,4 | 4,1 | -14,2 | -0,4 | 3,4 | -13,6 | 6,6 | -3,2 | -4,4 | 1,5 |
| Oct | 1,3 | -4,1 | 2,6 | -6,2 | -6,7 | -0,3 | 3,2 | -10,7 | 5,9 | -3,5 | -4,6 | 1,2 |
| Nov | 4,2 | --- | -6,8 | -11,5 | 7,3 | 1,9 | 3,2 | -8,8 | 5,1 | -4,2 | -3,7 | 1,3 |
| Dic | 6,7 | --- | -46,1 | -6,7 | -18,9 | 0,7 | 3,5 | -3,7 | 3,1 | -4,4 | -5,2 | 1,2 |
| 2012 | | | | | | | | | | | | |
| Ene | -3,6 | 15,0 | -5,8 | -7,2 | -21,4 | -4,5 | -3,6 | 15,0 | -5,8 | -7,2 | -21,4 | -4,5 |
| Feb | 2,9 | 47,7 | -6,0 | 3,0 | 2,3 | -2,6 | -1,7 | 23,1 | -6,0 | -2,7 | -11,5 | -3,5 |
| Mar | 2,9 | --- | -8,6 | 0,0 | -2,3 | 0,2 | -0,6 | 37,7 | -6,3 | -1,8 | -8,9 | -2,7 |
| Abr | 0,7 | 20,2 | -9,0 | 4,3 | -17,2 | 0,1 | -0,2 | 22,9 | -7,1 | -0,3 | -11,2 | -1,8 |
| May | 26,0 | 22,9 | -16,9 | -12,1 | 1,8 | -1,5 | 1,3 | 22,9 | -8,1 | -2,7 | -9,2 | -1,8 |
| Jun | 30,8 | 53,1 | -15,0 | -16,9 | -7,0 | 2,3 | 3,0 | 25,7 | -8,6 | -5,3 | -8,7 | -1,4 |
| Jul | | | | | | | | | | | | |
| Ago | | | | | | | | | | | | |
| Sep | | | | | | | | | | | | |
| Oct | | | | | | | | | | | | |
| Nov | | | | | | | | | | | | |
| Dic | | | | | | | | | | | | |



Cuadro 3.3
INGRESOS BRUTOS HOMOGÉNEOS. MES Y ACUMULADO
(En millones de euros)

| | PERIODO: MES DE JUNIO | | | PERIODO: ENERO-JUNIO | | |
|---|-----------------------|---------------|--------------|----------------------|---------------|-------------|
| | 2012 | 2011 | % | 2012 | 2011 | % |
| I. Renta de las Personas Físicas | 5.886 | 5.626 | 4,6 | 40.027 | 39.711 | 0,8 |
| - Retenciones de trabajo | 4.230 | 4.037 | 4,8 | 33.396 | 33.297 | 0,3 |
| - Administraciones Públicas | 1.651 | 1.594 | 3,5 | 9.044 | 8.716 | 3,8 |
| - Grandes Empresas | 2.366 | 2.300 | 2,8 | 16.005 | 16.077 | -0,4 |
| - PYMEs | 5 | 6 | -14,1 | 7.324 | 7.664 | -4,4 |
| - Otros ingresos | 208 | 136 | 52,5 | 1.022 | 841 | 21,6 |
| - Cuota Diferencial Bruta | 745 | 807 | -7,7 | 1.426 | 1.453 | -1,9 |
| I. Sociedades | 706 | 504 | 40,1 | 6.250 | 5.477 | 14,1 |
| - Cuota Diferencial Bruta | 240 | 126 | 90,2 | 1.396 | 1.264 | 10,5 |
| Impuesto sobre el Valor Añadido | 4.416 | 4.465 | -1,1 | 36.833 | 38.784 | -5,0 |
| - Importación | 690 | 742 | -7,0 | 4.170 | 4.423 | -5,7 |
| - Grandes Empresas | 3.171 | 3.239 | -2,1 | 20.431 | 21.592 | -5,4 |
| - PYMEs | 79 | 70 | 12,5 | 9.376 | 10.309 | -9,1 |
| - Otros Ingresos | 476 | 415 | 14,9 | 2.856 | 2.460 | 16,1 |
| Impuestos Especiales | 1.501 | 1.783 | -15,8 | 9.304 | 9.830 | -5,4 |
| Resto de Ingresos | 784 | 811 | -3,3 | 3.624 | 3.917 | -7,5 |
| INGRESOS TRIBUTARIOS BRUTOS HOMOGÉNEOS | 13.293 | 13.188 | 0,8 | 96.038 | 97.718 | -1,7 |



4. INGRESOS TRIBUTARIOS POR CONCEPTOS Y CENTROS GESTORES
CUADRO 4.1. MES.
(En miles de euros)

| | I.R.P.F. | | | I.s/SOCIEDADES | | | I.R.N.R. | | | TOTAL CAPITULO I | | |
|---------------------------------|----------------|----------------|----------------|----------------|---------------|----------------|---------------|----------------|----------------|------------------|----------------|----------------|
| | Recaudación | | % [^] | Recaudación | | % [^] | Recaudación | | % [^] | Recaudación | | % [^] |
| | AÑO 2012 | AÑO 2011 | | AÑO 2012 | AÑO 2011 | | AÑO 2012 | AÑO 2011 | | AÑO 2012 | AÑO 2011 | |
| ALMERÍA | -3.053 | -13.635 | --- | 3.038 | 2.828 | 7,4 | 159 | 193 | -17,6 | 222 | -10.555 | --- |
| CÁDIZ | -13.441 | -22.992 | --- | 886 | 758 | 16,9 | 426 | 489 | -12,9 | -11.750 | -21.705 | --- |
| CÓRDOBA | -18.275 | -21.591 | --- | 1.024 | 626 | 63,6 | 35 | 48 | -27,1 | -17.195 | -20.915 | --- |
| GRANADA | -17.171 | -21.631 | --- | 2.681 | 1.653 | 62,2 | 159 | 307 | -48,2 | -14.230 | -19.588 | --- |
| HUELVA | -9.627 | -9.848 | --- | 589 | 538 | 9,5 | 126 | 65 | 93,8 | -8.899 | -9.245 | --- |
| JAÉN | -17.258 | -23.767 | --- | -1.258 | 581 | --- | 35 | 14 | 150,0 | -18.470 | -23.171 | --- |
| MÁLAGA | -16.268 | -28.387 | --- | 12.367 | 4.715 | 162,3 | 2.328 | 3.009 | -22,6 | -316 | -19.293 | --- |
| SEVILLA | 118.235 | 166.010 | -28,8 | 3.876 | 4.053 | -4,4 | 723 | 1.311 | -44,9 | 122.848 | 171.406 | -28,3 |
| JERÉZ DE LA FRA. | -2.459 | -7.579 | --- | 386 | 117 | 229,9 | 40 | 15 | 166,7 | -2.033 | -7.447 | --- |
| TOTAL ANDALUCÍA | 20.683 | 16.580 | 24,7 | 23.589 | 15.869 | 48,6 | 4.031 | 5.451 | -26,1 | 50.177 | 39.487 | 27,1 |
| HUESCA | -11.221 | -12.539 | --- | 153 | 256 | -40,2 | 9 | 7 | 28,6 | -10.982 | -12.060 | --- |
| TERUEL | -6.108 | -7.528 | --- | 15 | 193 | -92,2 | 58 | 56 | 3,6 | -6.035 | -7.279 | --- |
| ZARAGOZA | 26.333 | 19.477 | 35,2 | 7.880 | 5.956 | 32,3 | 345 | 384 | -10,2 | 35.102 | 25.839 | 35,8 |
| TOTAL ARAGÓN | 9.004 | -590 | --- | 8.048 | 6.405 | 25,7 | 412 | 447 | -7,8 | 18.085 | 6.500 | 178,2 |
| OVIEDO | 15.280 | 12.841 | 19,0 | 2.386 | 7.687 | -69,0 | 290 | 194 | 49,5 | 18.029 | 20.785 | -13,3 |
| GIJÓN | -11.414 | -11.687 | --- | 786 | 785 | 0,1 | 37 | 36 | 2,8 | -10.571 | -10.866 | --- |
| TOTAL ASTURIAS | 3.866 | 1.154 | 235,0 | 3.172 | 8.472 | -62,6 | 327 | 230 | 42,2 | 7.458 | 9.919 | -24,8 |
| BALEARES | 36.034 | 16.261 | 121,6 | 3.808 | 3.577 | 6,5 | 3.304 | 675 | 389,5 | 43.603 | 21.284 | 104,9 |
| TOTAL BALEARES | 36.034 | 16.261 | 121,6 | 3.808 | 3.577 | 6,5 | 3.304 | 675 | 389,5 | 43.603 | 21.284 | 104,9 |
| LAS PALMAS | 17.665 | 13.681 | 29,1 | 3.669 | 846 | 333,7 | 936 | 1.061 | -11,8 | 22.341 | 15.681 | 42,5 |
| STA.CRUZ TENERIFE | -14.766 | -12.481 | --- | 1.598 | 1.046 | 52,8 | 993 | 747 | 32,9 | -11.818 | -10.389 | --- |
| TOTAL CANARIAS | 2.899 | 1.200 | 141,6 | 5.267 | 1.892 | 178,4 | 1.929 | 1.808 | 6,7 | 10.523 | 5.292 | 98,8 |
| CANTABRIA | 81.290 | 133.751 | -39,2 | 24.232 | 49.362 | -50,9 | 27.436 | 164.636 | -83,3 | 133.290 | 347.750 | -61,7 |
| TOTAL CANTABRIA | 81.290 | 133.751 | -39,2 | 24.232 | 49.362 | -50,9 | 27.436 | 164.636 | -83,3 | 133.290 | 347.750 | -61,7 |
| ALBACETE | -12.971 | -14.170 | --- | -288 | 416 | --- | 70 | 105 | -33,3 | -13.189 | -13.649 | --- |
| CIUDAD REAL | -16.291 | -18.823 | --- | 359 | 33 | --- | 8 | 19 | -57,9 | -15.924 | -18.771 | --- |
| CUENCA | -5.193 | -4.367 | --- | 826 | 1.083 | -23,7 | 9 | 14 | -35,7 | -4.357 | -3.270 | --- |
| GUADALAJARA | -10.417 | -11.195 | --- | 821 | 307 | 167,4 | 47 | 52 | -9,6 | -9.549 | -10.832 | --- |
| TOLEDO | 12.853 | 10.532 | 22,0 | 918 | 379 | 142,2 | 45 | 57 | -21,1 | 13.859 | 10.972 | 26,3 |
| TOTAL CASTILLA-LA MANCHA | -32.019 | -38.023 | --- | 2.636 | 2.218 | 18,8 | 179 | 247 | -27,5 | -29.160 | -35.550 | --- |
| ÁVILA | -8.461 | -7.283 | --- | 114 | 336 | -66,1 | 0 | 7 | --- | -8.346 | -6.929 | --- |
| BURGOS | -14.127 | -11.989 | --- | 3.366 | 1.436 | 134,4 | 86 | 219 | -60,7 | -10.675 | -10.332 | --- |
| LEÓN | -21.039 | -9.830 | --- | 600 | 2.622 | -77,1 | 52 | 80 | -35,0 | -20.207 | -7.110 | --- |
| PALENCIA | -6.062 | -6.557 | --- | 2.189 | 1.020 | 114,6 | 6 | 16 | -62,5 | -3.867 | -5.521 | --- |
| SALAMANCA | -10.825 | -10.667 | --- | 564 | 1.009 | -44,1 | 13 | -206 | --- | -10.244 | -9.861 | --- |
| SEGOVIA | -5.908 | -6.294 | --- | 620 | 727 | -14,7 | 36 | 24 | 50,0 | -5.252 | -5.543 | --- |
| SORIA | -3.020 | -3.409 | --- | 66 | 354 | -81,4 | 2 | 39 | -94,9 | -2.952 | -3.016 | --- |
| VALLADOLID | 14.661 | 12.088 | 21,3 | 7.148 | 1.705 | 319,2 | 122 | 112 | 8,9 | 21.945 | 13.921 | 57,6 |
| ZAMORA | -8.447 | -9.196 | --- | 680 | 76 | --- | -2 | 7 | --- | -7.753 | -9.113 | --- |
| TOTAL CASTILLA Y LEÓN | -63.228 | -53.137 | --- | 15.347 | 9.285 | 65,3 | 315 | 298 | 5,7 | -47.351 | -43.504 | --- |



4. INGRESOS TRIBUTARIOS POR CONCEPTOS Y CENTROS GESTORES
CUADRO 4.1. MES.
 (En miles de euros)

| | I.R.P.F. | | | I.s/SOCIEDADES | | | I.R.N.R. | | | TOTAL CAPITULO I | | |
|--|------------------|------------------|----------------|----------------|----------------|----------------|----------------|----------------|----------------|------------------|------------------|----------------|
| | Recaudación | | % [^] | Recaudación | | % [^] | Recaudación | | % [^] | Recaudación | | % [^] |
| | AÑO 2012 | AÑO 2011 | | AÑO 2012 | AÑO 2011 | | AÑO 2012 | AÑO 2011 | | AÑO 2012 | AÑO 2011 | |
| BARCELONA | 438.713 | 401.995 | 9,1 | 82.896 | 53.042 | 56,3 | 12.743 | 18.190 | -29,9 | 536.005 | 474.923 | 12,9 |
| GERONA | -17.692 | -22.100 | --- | 869 | 228 | 281,1 | 1.857 | 1.484 | 25,1 | -14.676 | -20.207 | --- |
| LÉRIDA | -17.139 | -17.210 | --- | 1.289 | 501 | 157,3 | 100 | 57 | 75,4 | -15.589 | -16.652 | --- |
| TARRAGONA | -19.377 | -18.703 | --- | 1.719 | -345 | --- | 2.505 | 486 | 415,4 | -14.875 | -18.504 | --- |
| TOTAL CATALUÑA | 384.505 | 343.982 | 11,8 | 86.773 | 53.426 | 62,4 | 17.205 | 20.217 | -14,9 | 490.865 | 419.560 | 17,0 |
| BADAJOS | -489 | 602 | --- | 1.142 | 1.300 | -12,2 | 63 | 111 | -43,2 | 717 | 2.013 | -64,4 |
| CÁCERES | -16.426 | -15.012 | --- | 412 | 725 | -43,2 | 3 | 5 | -40,0 | -16.021 | -14.252 | --- |
| TOTAL EXTREMADURA | -16.915 | -14.410 | --- | 1.554 | 2.025 | -23,3 | 66 | 116 | -43,1 | -15.304 | -12.239 | --- |
| LA CORUÑA | 53.520 | 34.486 | 55,2 | 78.188 | 41.353 | 89,1 | 23.880 | 21.486 | 11,1 | 155.636 | 97.334 | 59,9 |
| LUGO | -11.687 | -14.320 | --- | 428 | 176 | 143,2 | 35 | 36 | -2,8 | -11.224 | -14.107 | --- |
| ORENSE | -7.245 | -8.165 | --- | 761 | 341 | 123,2 | -20 | 28 | --- | -6.495 | -7.796 | --- |
| PONTEVEDRA | -21.049 | -22.886 | --- | 765 | 1.632 | -53,1 | 17 | 48 | -64,6 | -20.253 | -21.173 | --- |
| VIGO | 10.375 | -1.883 | --- | 3.512 | 665 | 428,1 | 662 | 250 | 164,8 | 14.556 | -965 | --- |
| TOTAL GALICIA | 23.914 | -12.768 | --- | 83.654 | 44.167 | 89,4 | 24.574 | 21.848 | 12,5 | 132.220 | 53.293 | 148,1 |
| MADRID | 1.807.587 | 1.551.954 | 16,5 | 348.382 | 179.423 | 94,2 | 183.970 | 172.834 | 6,4 | 2.342.788 | 1.913.050 | 22,5 |
| TOTAL MADRID | 1.807.587 | 1.551.954 | 16,5 | 348.382 | 179.423 | 94,2 | 183.970 | 172.834 | 6,4 | 2.342.788 | 1.913.050 | 22,5 |
| MURCIA | 28.709 | -6.982 | --- | 2.716 | 2.413 | 12,6 | 248 | 135 | 83,7 | 31.758 | -4.408 | --- |
| CARTAGENA | -7.381 | -9.218 | --- | 1.574 | 1.383 | 13,8 | 109 | 104 | 4,8 | -5.569 | -7.700 | --- |
| TOTAL MURCIA | 21.328 | -16.200 | --- | 4.290 | 3.796 | 13,0 | 357 | 239 | 49,4 | 26.189 | -12.108 | --- |
| NAVARRA | 6.173 | 6.392 | -3,4 | 58 | -5.420 | --- | 501 | 332 | 50,9 | 6.732 | 1.304 | 416,3 |
| TOTAL NAVARRA | 6.173 | 6.392 | -3,4 | 58 | -5.420 | --- | 501 | 332 | 50,9 | 6.732 | 1.304 | 416,3 |
| ÁLAVA | 3.981 | 4.036 | -1,4 | 112 | 44 | 154,5 | 192 | 107 | 79,4 | 4.285 | 4.187 | 2,3 |
| GUIPÚZCOA | 8.121 | 8.276 | -1,9 | 399 | 255 | 56,5 | 58 | 10 | 480,0 | 8.578 | 8.542 | 0,4 |
| VIZCAYA | 85.740 | 70.186 | 22,2 | -13.423 | 8.922 | --- | 955 | 581 | 64,4 | 73.277 | 79.701 | -8,1 |
| TOTAL PAÍS VASCO | 97.842 | 82.498 | 18,6 | -12.912 | 9.221 | --- | 1.205 | 698 | 72,6 | 86.140 | 92.430 | -6,8 |
| LA RIOJA | -15.039 | -8.925 | --- | 749 | 522 | 43,5 | 139 | 9 | --- | -14.151 | -8.394 | --- |
| TOTAL LA RIOJA | -15.039 | -8.925 | --- | 749 | 522 | 43,5 | 139 | 9 | --- | -14.151 | -8.394 | --- |
| ALICANTE | -29.918 | -36.225 | --- | 4.830 | 5.089 | -5,1 | 1.802 | 1.907 | -5,5 | -22.624 | -28.190 | --- |
| CASTELLÓN | -4.373 | -14.310 | --- | 5.808 | 1.045 | 455,8 | 1.847 | 466 | 296,4 | 3.307 | -12.799 | --- |
| VALENCIA | -26.658 | 38.634 | --- | 4.577 | 12.814 | -64,3 | 992 | 2.319 | -57,2 | -20.878 | 55.026 | --- |
| TOTAL VALENCIA | -60.949 | -11.901 | --- | 15.215 | 18.948 | -19,7 | 4.641 | 4.692 | -1,1 | -40.195 | 14.037 | --- |
| CEUTA | -1.454 | -1.942 | --- | 122 | 475 | -74,3 | 68 | 23 | 195,7 | -924 | -1.433 | --- |
| MELILLA | -1.925 | -2.642 | --- | 82 | 34 | 141,2 | 15 | 19 | -21,1 | -1.713 | -2.513 | --- |
| TOTAL DELEGACIONES | 2.303.596 | 1.993.234 | 15,6 | 614.066 | 403.697 | 52,1 | 270.674 | 394.819 | -31,4 | 3.199.272 | 2.808.165 | 13,9 |
| SERVICIOS CENTRALES | -2.407.529 | -2.661.997 | --- | -2.970 | -278.637 | --- | -2.072 | -225.352 | --- | -2.394.113 | -3.165.986 | --- |
| SS.CC. (ESTADO) (+) | 499.591 | 424.863 | 17,6 | | | | | | | 513.007 | -79.126 | --- |
| SS.CC. (CC.AA.) (-) | 2.842.082 | 3.021.785 | -5,9 | | | | | | | 2.842.082 | 3.021.785 | -5,9 |
| SS.CC. (CC.LL.) (-) | 65.038 | 65.075 | -0,1 | | | | | | | 65.038 | 65.075 | -0,1 |
| INGRESOS TRIBUTARIOS DEL ESTADO | -103.933 | -668.763 | --- | 611.096 | 125.060 | 388,6 | 268.602 | 169.467 | 58,5 | 805.159 | -357.821 | --- |
| INGRESOS TRIBUTARIOS TOTALES | 2.803.187 | 2.418.097 | 15,9 | 611.096 | 125.060 | 388,6 | 268.602 | 169.467 | 58,5 | 3.712.279 | 2.729.039 | 36,0 |



4. INGRESOS TRIBUTARIOS POR CONCEPTOS Y CENTROS GESTORES
CUADRO 4.1. MES.
(En miles de euros)

| | I.V.A. | | | I.ESPECIALES | | | TRÁFICO EXTERIOR | | | TOTAL CAPITULO II | | |
|---------------------------------|----------------|----------------|----------------|---------------|---------------|----------------|------------------|--------------|----------------|-------------------|----------------|----------------|
| | Recaudación | | % [^] | Recaudación | | % [^] | Recaudación | | % [^] | Recaudación | | % [^] |
| | AÑO 2012 | AÑO 2011 | | AÑO 2012 | AÑO 2011 | | AÑO 2012 | AÑO 2011 | | AÑO 2012 | AÑO 2011 | |
| ALMERÍA | -21.784 | -47.266 | --- | 89 | 338 | -73,7 | 97 | 36 | 169,4 | -21.431 | -46.767 | --- |
| CÁDIZ | 42.103 | 36.602 | 15,0 | 5.833 | 4.525 | 28,9 | 3.458 | 4.225 | -18,2 | 51.394 | 45.352 | 13,3 |
| CÓRDOBA | -12.348 | -6.666 | --- | -11 | 312 | --- | 3 | 6 | -50,0 | -12.356 | -6.282 | --- |
| GRANADA | -11.420 | -9.603 | --- | 9.871 | 9.612 | 2,7 | 1 | 46 | -97,8 | -1.524 | 55 | --- |
| HUELVA | -5.081 | -4.005 | --- | 8.296 | 8.215 | 1,0 | 85 | 204 | -58,3 | 3.300 | 4.414 | -25,2 |
| JAÉN | -2.432 | -4.935 | --- | -712 | -9 | --- | 8 | 6 | 33,3 | -3.136 | -4.938 | --- |
| MÁLAGA | 16.708 | -45.421 | --- | 5.689 | 8.916 | -36,2 | 439 | 315 | 39,4 | 23.150 | -35.832 | --- |
| SEVILLA | 28.283 | 13.127 | 115,5 | 7.756 | 6.508 | 19,2 | 152 | 238 | -36,1 | 37.737 | 21.229 | 77,8 |
| JERÉZ DE LA FRA. | -922 | 2.836 | --- | 536 | 431 | 24,4 | 0 | 1 | --- | -386 | 3.268 | --- |
| TOTAL ANDALUCÍA | 33.107 | -65.331 | --- | 37.347 | 38.848 | -3,9 | 4.243 | 5.077 | -16,4 | 76.748 | -19.501 | --- |
| HUESCA | -5.110 | -7.300 | --- | -747 | -1.181 | --- | 0 | 0 | --- | -5.857 | -8.481 | --- |
| TERUEL | -996 | -6.883 | --- | -193 | -821 | --- | 0 | 0 | --- | -1.189 | -7.704 | --- |
| ZARAGOZA | 15.514 | -7.384 | --- | -567 | -1.985 | --- | 4.353 | 3.921 | 11,0 | 19.624 | -5.140 | --- |
| TOTAL ARAGÓN | 9.408 | -21.567 | --- | -1.507 | -3.987 | --- | 4.353 | 3.921 | 11,0 | 12.578 | -21.325 | --- |
| OVIEDO | 12.893 | 9.935 | 29,8 | 6.682 | 7.164 | -6,7 | 5 | 77 | -93,5 | 19.581 | 17.176 | 14,0 |
| GIJÓN | 15.115 | 26.644 | -43,3 | 3.858 | 4.538 | -15,0 | 230 | 265 | -13,2 | 19.203 | 31.447 | -38,9 |
| TOTAL ASTURIAS | 28.008 | 36.579 | -23,4 | 10.540 | 11.702 | -9,9 | 235 | 342 | -31,3 | 38.784 | 48.623 | -20,2 |
| BALEARES | -24.974 | -17.664 | --- | 528 | 574 | -8,0 | 122 | 123 | -0,8 | -16.235 | -7.868 | --- |
| TOTAL BALEARES | -24.974 | -17.664 | --- | 528 | 574 | -8,0 | 122 | 123 | -0,8 | -16.235 | -7.868 | --- |
| LAS PALMAS | 808 | -698 | --- | 1.723 | 1.694 | 1,7 | 595 | 756 | -21,3 | 3.128 | 1.754 | 78,3 |
| STA.CRUZ TENERIFE | 19.267 | -1.310 | --- | 902 | 1.123 | -19,7 | 465 | 1.155 | -59,7 | 20.831 | 1.150 | --- |
| TOTAL CANARIAS | 20.075 | -2.008 | --- | 2.625 | 2.817 | -6,8 | 1.060 | 1.911 | -44,5 | 23.959 | 2.904 | --- |
| CANTABRIA | -3.403 | -8.894 | --- | 3.493 | 3.569 | -2,1 | 508 | 452 | 12,4 | 606 | -4.863 | --- |
| TOTAL CANTABRIA | -3.403 | -8.894 | --- | 3.493 | 3.569 | -2,1 | 508 | 452 | 12,4 | 606 | -4.863 | --- |
| ALBACETE | 4.654 | -3.427 | --- | 535 | 508 | 5,3 | 7 | 0 | --- | 5.196 | -2.919 | --- |
| CIUDAD REAL | -5.783 | -7.756 | --- | -1 | -700 | --- | 11 | 23 | -52,2 | -5.773 | -8.433 | --- |
| CUENCA | -1.163 | -3.863 | --- | -1.716 | -452 | --- | 0 | 0 | --- | -2.863 | -4.247 | --- |
| GUADALAJARA | 4.033 | 4.683 | -13,9 | 14.588 | 11.670 | 25,0 | 498 | 688 | -27,6 | 19.119 | 17.041 | 12,2 |
| TOLEDO | -2.191 | -4.294 | --- | -294 | 490 | --- | 157 | 97 | 61,9 | -2.189 | -3.561 | --- |
| TOTAL CASTILLA-LA MANCHA | -450 | -14.657 | --- | 13.112 | 11.516 | 13,9 | 673 | 808 | -16,7 | 13.490 | -2.119 | --- |
| ÁVILA | -3.757 | -2.189 | --- | -263 | -831 | --- | 0 | 0 | --- | -4.020 | -3.020 | --- |
| BURGOS | -3.744 | -3.465 | --- | 2.040 | 1.973 | 3,4 | 129 | 668 | -80,7 | -1.573 | -824 | --- |
| LEÓN | -5.065 | -9.223 | --- | -557 | 112 | --- | 0 | 21 | --- | -5.602 | -9.062 | --- |
| PALENCIA | -3.288 | 1.022 | --- | -668 | -1.116 | --- | 0 | 0 | --- | -3.956 | -94 | --- |
| SALAMANCA | -5.946 | 11 | --- | 35 | 69 | -49,3 | 167 | 292 | -42,8 | -5.744 | 372 | --- |
| SEGOVIA | -159 | 1.170 | --- | 2.140 | 1.958 | 9,3 | 0 | 0 | --- | 1.981 | 3.128 | -36,7 |
| SORIA | -868 | 566 | --- | -1.016 | -598 | --- | 0 | 0 | --- | -1.884 | -32 | --- |
| VALLADOLID | -19.917 | -33.375 | --- | -2.341 | -361 | --- | 464 | 298 | 55,7 | -21.793 | -33.438 | --- |
| ZAMORA | -1.231 | -1.970 | --- | 214 | -519 | --- | 0 | 0 | --- | -1.017 | -2.489 | --- |
| TOTAL CASTILLA Y LEÓN | -43.975 | -47.453 | --- | -416 | 687 | --- | 760 | 1.279 | -40,6 | -43.608 | -45.459 | --- |



4. INGRESOS TRIBUTARIOS POR CONCEPTOS Y CENTROS GESTORES
CUADRO 4.1. MES.
(En miles de euros)

| | I.V.A. | | | I.ESPECIALES | | | TRÁFICO EXTERIOR | | | TOTAL CAPITULO II | | |
|--|------------------|------------------|----------------|------------------|------------------|----------------|------------------|----------------|----------------|-------------------|------------------|----------------|
| | Recaudación | | % [^] | Recaudación | | % [^] | Recaudación | | % [^] | Recaudación | | % [^] |
| | AÑO 2012 | AÑO 2011 | | AÑO 2012 | AÑO 2011 | | AÑO 2012 | AÑO 2011 | | AÑO 2012 | AÑO 2011 | |
| BARCELONA | 388.918 | 463.511 | -16,1 | 88.093 | 71.541 | 23,1 | 39.879 | 43.922 | -9,2 | 542.835 | 605.911 | -10,4 |
| GERONA | 2.095 | -3.937 | --- | 1.925 | 3.297 | -41,6 | 163 | 277 | -41,2 | 4.184 | -362 | --- |
| LÉRIDA | -1.216 | -16.027 | --- | 1.583 | 1.445 | 9,6 | 18 | 9 | 100,0 | 385 | -14.573 | --- |
| TARRAGONA | 27.264 | 38.290 | -28,8 | 1.636 | 1.825 | -10,4 | 2.394 | 3.617 | -33,8 | 31.295 | 43.735 | -28,4 |
| TOTAL CATALUÑA | 417.061 | 481.837 | -13,4 | 93.237 | 78.108 | 19,4 | 42.454 | 47.825 | -11,2 | 578.699 | 634.711 | -8,8 |
| BADAJOS | -18.683 | -33.074 | --- | -943 | -1.334 | --- | 23 | 3 | --- | -19.596 | -34.397 | --- |
| CÁCERES | 3.487 | -2.846 | --- | -175 | -90 | --- | 0 | 41 | --- | 3.312 | -2.895 | --- |
| TOTAL EXTREMADURA | -15.196 | -35.920 | --- | -1.118 | -1.424 | --- | 23 | 44 | -47,7 | -16.284 | -37.292 | --- |
| LA CORUÑA | -6.921 | 31.126 | --- | 1.192 | 1.141 | 4,5 | 1.475 | 1.831 | -19,4 | -4.191 | 34.166 | --- |
| LUGO | 13.205 | 6.590 | 100,4 | 828 | 1.786 | -53,6 | 1 | 1 | --- | 14.034 | 8.377 | 67,5 |
| ORENSE | -1.399 | 64 | --- | 161 | -22 | --- | 195 | 176 | 10,8 | -1.043 | 218 | --- |
| PONTEVEDRA | 1.359 | 3.348 | -59,4 | 535 | -12 | --- | 1.035 | 327 | 216,5 | 2.929 | 3.663 | -20,0 |
| VIGO | 10.766 | 6.262 | 71,9 | 9 | -138 | --- | 2.004 | 2.511 | -20,2 | 12.936 | 8.794 | 47,1 |
| TOTAL GALICIA | 17.010 | 47.390 | -64,1 | 2.725 | 2.755 | -1,1 | 4.710 | 4.846 | -2,8 | 24.665 | 55.218 | -55,3 |
| MADRID | 1.030.096 | 975.156 | 5,6 | 1.196.140 | 1.492.980 | -19,9 | 9.818 | 10.144 | -3,2 | 2.311.707 | 2.557.984 | -9,6 |
| TOTAL MADRID | 1.030.096 | 975.156 | 5,6 | 1.196.140 | 1.492.980 | -19,9 | 9.818 | 10.144 | -3,2 | 2.311.707 | 2.557.984 | -9,6 |
| MURCIA | -22.979 | -36.953 | --- | 723 | 1.001 | -27,8 | 262 | 204 | 28,4 | -21.974 | -35.720 | --- |
| CARTAGENA | -17.841 | 2.703 | --- | 5.656 | 7.660 | -26,2 | 472 | 337 | 40,1 | -11.713 | 10.700 | --- |
| TOTAL MURCIA | -40.820 | -34.250 | --- | 6.379 | 8.661 | -26,3 | 734 | 541 | 35,7 | -33.687 | -25.020 | --- |
| NAVARRA | -283.226 | -78.603 | --- | 10.556 | 30.252 | -65,1 | 162 | 132 | 22,7 | -272.445 | -48.080 | --- |
| TOTAL NAVARRA | -283.226 | -78.603 | --- | 10.556 | 30.252 | -65,1 | 162 | 132 | 22,7 | -272.445 | -48.080 | --- |
| ÁLAVA | 3.596 | 1.337 | 169,0 | -26 | 14 | --- | 273 | 338 | -19,2 | 3.843 | 1.689 | 127,5 |
| GUIPÚZCOA | 6.163 | 12.862 | -52,1 | 4 | 8 | -50,0 | 588 | 646 | -9,0 | 6.756 | 13.516 | -50,0 |
| VIZCAYA | 83.299 | 132.045 | -36,9 | 30.139 | 27.654 | 9,0 | 2.958 | 4.199 | -29,6 | 118.153 | 165.540 | -28,6 |
| TOTAL PAÍS VASCO | 93.058 | 146.244 | -36,4 | 30.117 | 27.676 | 8,8 | 3.819 | 5.183 | -26,3 | 128.752 | 180.745 | -28,8 |
| LA RIOJA | 440 | 2.019 | -78,2 | 368 | 19 | --- | 22 | 10 | 120,0 | 830 | 2.048 | -59,5 |
| TOTAL LA RIOJA | 440 | 2.019 | -78,2 | 368 | 19 | --- | 22 | 10 | 120,0 | 830 | 2.048 | -59,5 |
| ALICANTE | -20.794 | -11.345 | --- | 1.284 | 830 | 54,7 | 4.761 | 4.112 | 15,8 | -14.219 | -5.921 | --- |
| CASTELLÓN | -16.927 | -21.999 | --- | 364 | 249 | 46,2 | 218 | 255 | -14,5 | -16.337 | -21.485 | --- |
| VALENCIA | 119.533 | 101.414 | 17,9 | 17.202 | 16.928 | 1,6 | 19.648 | 18.969 | 3,6 | 156.791 | 137.628 | 13,9 |
| TOTAL VALENCIA | 81.812 | 68.070 | 20,2 | 18.850 | 18.007 | 4,7 | 24.627 | 23.336 | 5,5 | 126.235 | 110.222 | 14,5 |
| CEUTA | 94 | 87 | 8,0 | 113 | 109 | 3,7 | 0 | 0 | --- | 366 | 367 | -0,3 |
| MELILLA | 3 | -33 | --- | 136 | 163 | -16,6 | 0 | 0 | --- | 254 | 334 | -24,0 |
| TOTAL DELEGACIONES | 1.318.128 | 1.431.002 | -7,9 | 1.423.225 | 1.723.032 | -17,4 | 98.323 | 105.974 | -7,2 | 2.955.414 | 3.381.629 | -12,6 |
| SERVICIOS CENTRALES | -1.957.960 | -2.014.011 | --- | -1.049.401 | -1.053.553 | --- | 0 | 0 | --- | -3.007.358 | -3.067.556 | --- |
| SS.CC. (ESTADO) (+) | 67 | -3.223 | --- | 0 | -47 | --- | | | | 70 | -3.262 | --- |
| SS.CC. (CC.AA.) (-) | 1.863.693 | 1.969.686 | -5,4 | 1.030.994 | 1.035.380 | -0,4 | | | | 2.894.687 | 3.005.066 | -3,7 |
| SS.CC. (CC.LL.) (-) | 94.334 | 41.102 | 129,5 | 18.407 | 18.126 | 1,6 | | | | 112.741 | 59.228 | 90,4 |
| INGRESOS TRIBUTARIOS DEL ESTADO | -639.832 | -583.009 | --- | 373.824 | 669.479 | -44,2 | 98.323 | 105.974 | -7,2 | -51.944 | 314.073 | --- |
| INGRESOS TRIBUTARIOS TOTALES | 1.318.195 | 1.427.779 | -7,7 | 1.423.225 | 1.722.985 | -17,4 | 98.323 | 105.974 | -7,2 | 2.955.484 | 3.378.367 | -12,5 |



| PERIODO : JUNIO DE 2012 | | | | | | |
|--|--------------------|---------------|--------------|----------------|----------------|--------------|
| 4. INGRESOS TRIBUTARIOS POR CONCEPTOS Y CENTROS GESTORES | | | | | | |
| CUADRO 4.1. MES. | | | | | | |
| (En miles de euros) | | | | | | |
| | TOTAL CAPITULO III | | | TOTAL GENERAL | | |
| | Recaudación | | | Recaudación | | |
| | AÑO 2012 | AÑO 2011 | %^ | AÑO 2012 | AÑO 2011 | %^ |
| ALMERÍA | 2.041 | 1.638 | 24,6 | -19.168 | -55.684 | --- |
| CÁDIZ | 9.367 | 1.276 | --- | 49.011 | 24.923 | 96,6 |
| CÓRDOBA | 1.712 | 1.572 | 8,9 | -27.839 | -25.625 | --- |
| GRANADA | 1.891 | 1.712 | 10,5 | -13.863 | -17.821 | --- |
| HUELVA | 1.249 | 691 | 80,8 | -4.350 | -4.140 | --- |
| JAÉN | 1.032 | 857 | 20,4 | -20.574 | -27.252 | --- |
| MÁLAGA | 5.299 | 3.871 | 36,9 | 28.133 | -51.254 | --- |
| SEVILLA | 4.976 | 3.759 | 32,4 | 165.561 | 196.394 | -15,7 |
| JERÉZ DE LA FRA. | 628 | 563 | 11,5 | -1.791 | -3.616 | --- |
| TOTAL ANDALUCÍA | 28.195 | 15.939 | 76,9 | 155.120 | 35.925 | 331,8 |
| HUESCA | 376 | 551 | -31,8 | -16.463 | -19.990 | --- |
| TERUEL | 66 | 153 | -56,9 | -7.158 | -14.830 | --- |
| ZARAGOZA | 2.473 | 3.606 | -31,4 | 57.199 | 24.305 | 135,3 |
| TOTAL ARAGÓN | 2.915 | 4.310 | -32,4 | 33.578 | -10.515 | --- |
| OVIEDO | 1.496 | 1.638 | -8,7 | 39.106 | 39.599 | -1,2 |
| GIJÓN | 525 | 400 | 31,2 | 9.157 | 20.981 | -56,4 |
| TOTAL ASTURIAS | 2.021 | 2.038 | -0,8 | 48.263 | 60.580 | -20,3 |
| BALEARES | 3.612 | 2.392 | 51,0 | 30.980 | 15.808 | 96,0 |
| TOTAL BALEARES | 3.612 | 2.392 | 51,0 | 30.980 | 15.808 | 96,0 |
| LAS PALMAS | 2.139 | 1.399 | 52,9 | 27.608 | 18.834 | 46,6 |
| STA. CRUZ TENERIFE | 1.213 | 1.068 | 13,6 | 10.226 | -8.171 | --- |
| TOTAL CANARIAS | 3.352 | 2.467 | 35,9 | 37.834 | 10.663 | 254,8 |
| CANTABRIA | 2.113 | 2.662 | -20,6 | 136.009 | 345.549 | -60,6 |
| TOTAL CANTABRIA | 2.113 | 2.662 | -20,6 | 136.009 | 345.549 | -60,6 |
| ALBACETE | 655 | 706 | -7,2 | -7.338 | -15.862 | --- |
| CIUDAD REAL | 722 | 987 | -26,8 | -20.975 | -26.217 | --- |
| CUENCA | 520 | 480 | 8,3 | -6.700 | -7.037 | --- |
| GUADALAJARA | 468 | 513 | -8,8 | 10.038 | 6.722 | 49,3 |
| TOLEDO | 1.231 | 1.727 | -28,7 | 12.901 | 9.138 | 41,2 |
| TOTAL CASTILLA-LA MANCHA | 3.596 | 4.413 | -18,5 | -12.074 | -33.256 | --- |
| ÁVILA | 237 | 502 | -52,8 | -12.129 | -9.447 | --- |
| BURGOS | 527 | 673 | -21,7 | -11.721 | -10.483 | --- |
| LEÓN | 649 | 660 | -1,7 | -25.160 | -15.512 | --- |
| PALENCIA | 172 | 342 | -49,7 | -7.651 | -5.273 | --- |
| SALAMANCA | 567 | 426 | 33,1 | -15.421 | -9.063 | --- |
| SEGOVIA | 304 | 172 | 76,7 | -2.967 | -2.243 | --- |
| SORIA | 102 | 165 | -38,2 | -4.734 | -2.883 | --- |
| VALLADOLID | 9.822 | 1.191 | --- | 9.974 | -18.326 | --- |
| ZAMORA | 204 | 247 | -17,4 | -8.566 | -11.355 | --- |
| TOTAL CASTILLA Y LEÓN | 12.584 | 4.378 | 187,4 | -78.375 | -84.585 | --- |



| PERIODO : JUNIO DE 2012 | | | | | | |
|--|--------------------|----------------|----------------|------------------|------------------|----------------|
| 4. INGRESOS TRIBUTARIOS POR CONCEPTOS Y CENTROS GESTORES | | | | | | |
| CUADRO 4.1. MES. | | | | | | |
| (En miles de euros) | | | | | | |
| | TOTAL CAPITULO III | | | TOTAL GENERAL | | |
| | Recaudación | | % [^] | Recaudación | | % [^] |
| | AÑO 2012 | AÑO 2011 | | AÑO 2012 | AÑO 2011 | |
| BARCELONA | 40.670 | 21.385 | 90,2 | 1.119.510 | 1.102.219 | 1,6 |
| GERONA | 1.543 | 1.162 | 32,8 | -8.949 | -19.407 | --- |
| LÉRIDA | 623 | 812 | -23,3 | -14.581 | -30.413 | --- |
| TARRAGONA | 1.443 | 1.529 | -5,6 | 17.863 | 26.760 | -33,2 |
| TOTAL CATALUÑA | 44.279 | 24.888 | 77,9 | 1.113.843 | 1.079.159 | 3,2 |
| BADAJOS | 851 | 1.164 | -26,9 | -18.028 | -31.220 | --- |
| CÁCERES | 619 | 535 | 15,7 | -12.090 | -16.612 | --- |
| TOTAL EXTREMADURA | 1.470 | 1.699 | -13,5 | -30.118 | -47.832 | --- |
| LA CORUÑA | 3.530 | 1.819 | 94,1 | 154.975 | 133.319 | 16,2 |
| LUGO | 474 | 377 | 25,7 | 3.284 | -5.353 | --- |
| ORENSE | 336 | 472 | -28,8 | -7.202 | -7.106 | --- |
| PONTEVEDRA | 1.091 | 929 | 17,4 | -16.233 | -16.581 | --- |
| VIGO | 991 | 1.552 | -36,1 | 28.483 | 9.381 | 203,6 |
| TOTAL GALICIA | 6.422 | 5.149 | 24,7 | 163.307 | 113.660 | 43,7 |
| MADRID | 63.400 | 17.717 | 257,8 | 4.717.895 | 4.488.751 | 5,1 |
| TOTAL MADRID | 63.400 | 17.717 | 257,8 | 4.717.895 | 4.488.751 | 5,1 |
| MURCIA | 2.829 | 2.014 | 40,5 | 12.613 | -38.114 | --- |
| CARTAGENA | 595 | 663 | -10,3 | -16.687 | 3.663 | --- |
| TOTAL MURCIA | 3.424 | 2.677 | 27,9 | -4.074 | -34.451 | --- |
| NAVARRA | 215 | 2.777 | -92,3 | -265.498 | -43.999 | --- |
| TOTAL NAVARRA | 215 | 2.777 | -92,3 | -265.498 | -43.999 | --- |
| ÁLAVA | 41 | 117 | -65,0 | 8.169 | 5.993 | 36,3 |
| GUIPÚZCOA | -1.565 | 286 | --- | 13.769 | 22.344 | -38,4 |
| VIZCAYA | 2.088 | 1.880 | 11,1 | 193.518 | 247.121 | -21,7 |
| TOTAL PAÍS VASCO | 564 | 2.283 | -75,3 | 215.456 | 275.458 | -21,8 |
| LA RIOJA | 545 | 529 | 3,0 | -12.776 | -5.817 | --- |
| TOTAL LA RIOJA | 545 | 529 | 3,0 | -12.776 | -5.817 | --- |
| ALICANTE | 3.898 | 3.478 | 12,1 | -32.945 | -30.633 | --- |
| CASTELLÓN | 1.633 | 1.186 | 37,7 | -11.397 | -33.098 | --- |
| VALENCIA | 6.698 | 6.225 | 7,6 | 142.611 | 198.879 | -28,3 |
| TOTAL VALENCIA | 12.229 | 10.889 | 12,3 | 98.269 | 135.148 | -27,3 |
| CEUTA | 279 | 364 | -23,4 | -279 | -702 | --- |
| MELILLA | 102 | 108 | -5,6 | -1.357 | -2.071 | --- |
| TOTAL DELEGACIONES | 191.317 | 107.679 | 77,7 | 6.346.003 | 6.297.473 | 0,8 |
| SERVICIOS CENTRALES | 14.745 | -8.102 | --- | -5.386.726 | -6.241.644 | --- |
| SS.CC. (ESTADO) (+) | | | | 527.822 | -90.490 | --- |
| SS.CC. (CC.AA.) (-) | | | | 5.736.769 | 6.026.851 | -4,8 |
| SS.CC. (CC.LL.) (-) | | | | 177.779 | 124.303 | 43,0 |
| INGRESOS TRIBUTARIOS DEL ESTADO | 206.062 | 99.577 | 106,9 | 959.277 | 55.829 | --- |
| INGRESOS TRIBUTARIOS TOTALES | 206.062 | 99.577 | 106,9 | 6.873.825 | 6.206.983 | 10,7 |



4. INGRESOS TRIBUTARIOS POR CONCEPTOS Y CENTROS GESTORES
CUADRO 4.2. ACUMULADO.
(En miles de euros)

| | I.R.P.F. | | | I.s/SOCIEDADES | | | I.R.N.R. | | | TOTAL CAPITULO I | | |
|---------------------------------|------------------|------------------|----------------|----------------|----------------|----------------|---------------|----------------|----------------|------------------|------------------|----------------|
| | Recaudación | | % [^] | Recaudación | | % [^] | Recaudación | | % [^] | Recaudación | | % [^] |
| | AÑO 2012 | AÑO 2011 | | AÑO 2012 | AÑO 2011 | | AÑO 2012 | AÑO 2011 | | AÑO 2012 | AÑO 2011 | |
| ALMERÍA | 154.225 | 142.841 | 8,0 | 39.215 | 35.927 | 9,2 | 2.561 | 1.671 | 53,3 | 196.415 | 180.810 | 8,6 |
| CÁDIZ | 101.872 | 89.639 | 13,6 | 12.390 | -1.924 | --- | 2.220 | 2.404 | -7,7 | 117.011 | 90.254 | 29,6 |
| CÓRDOBA | 126.334 | 122.925 | 2,8 | 23.084 | 8.748 | 163,9 | 431 | 395 | 9,1 | 150.031 | 132.054 | 13,6 |
| GRANADA | 143.551 | 162.484 | -11,7 | 22.749 | 19.987 | 13,8 | 2.008 | 2.490 | -19,4 | 168.782 | 185.332 | -8,9 |
| HUELVA | 58.852 | 58.798 | 0,1 | 16.210 | 8.118 | 99,7 | 553 | 530 | 4,3 | 75.640 | 67.460 | 12,1 |
| JAÉN | 71.567 | 69.938 | 2,3 | 7.565 | 10.975 | -31,1 | 474 | 749 | -36,7 | 79.617 | 81.675 | -2,5 |
| MÁLAGA | 318.764 | 310.427 | 2,7 | 62.590 | 47.383 | 32,1 | 19.025 | 11.305 | 68,3 | 406.037 | 374.744 | 8,4 |
| SEVILLA | 1.298.179 | 1.382.560 | -6,1 | 67.926 | 73.115 | -7,1 | 10.313 | 13.849 | -25,5 | 1.376.555 | 1.469.744 | -6,3 |
| JERÉZ DE LA FRA. | 14.997 | 25.749 | -41,8 | 21.636 | 6.243 | 246,6 | 151 | 216 | -30,1 | 36.784 | 32.208 | 14,2 |
| TOTAL ANDALUCÍA | 2.288.341 | 2.365.361 | -3,3 | 273.365 | 208.572 | 31,1 | 37.736 | 33.609 | 12,3 | 2.606.872 | 2.614.281 | -0,3 |
| HUESCA | 48.269 | 51.587 | -6,4 | 7.705 | 9.217 | -16,4 | 39 | -57 | --- | 56.471 | 61.022 | -7,5 |
| TERUEL | 27.571 | 27.434 | 0,5 | 1.949 | 3.743 | -47,9 | 308 | 210 | 46,7 | 29.842 | 31.391 | -4,9 |
| ZARAGOZA | 664.615 | 642.921 | 3,4 | 91.480 | 78.919 | 15,9 | 3.758 | 3.247 | 15,7 | 761.069 | 725.324 | 4,9 |
| TOTAL ARAGÓN | 740.455 | 721.942 | 2,6 | 101.134 | 91.879 | 10,1 | 4.105 | 3.400 | 20,7 | 847.382 | 817.737 | 3,6 |
| OVIEDO | 361.353 | 374.994 | -3,6 | -21.355 | 103.112 | --- | 2.061 | 4.971 | -58,5 | 342.437 | 483.531 | -29,2 |
| GIJÓN | 75.707 | 70.158 | 7,9 | 20.202 | 10.016 | 101,7 | 1.104 | 699 | 57,9 | 97.473 | 80.953 | 20,4 |
| TOTAL ASTURIAS | 437.060 | 445.152 | -1,8 | -1.153 | 113.128 | --- | 3.165 | 5.670 | -44,2 | 439.910 | 564.484 | -22,1 |
| BALEARES | 551.691 | 553.835 | -0,4 | 61.125 | 57.129 | 7,0 | 23.631 | 16.569 | 42,6 | 642.401 | 633.260 | 1,4 |
| TOTAL BALEARES | 551.691 | 553.835 | -0,4 | 61.125 | 57.129 | 7,0 | 23.631 | 16.569 | 42,6 | 642.401 | 633.260 | 1,4 |
| LAS PALMAS | 460.033 | 463.206 | -0,7 | 30.983 | 27.872 | 11,2 | 7.762 | 41.088 | -81,1 | 499.540 | 533.307 | -6,3 |
| STA.CRUZ TENERIFE | 186.044 | 205.482 | -9,5 | 18.504 | 47.787 | -61,3 | 6.810 | 6.632 | 2,7 | 214.680 | 261.533 | -17,9 |
| TOTAL CANARIAS | 646.077 | 668.688 | -3,4 | 49.487 | 75.659 | -34,6 | 14.572 | 47.720 | -69,5 | 714.220 | 794.840 | -10,1 |
| CANTABRIA | 605.490 | 732.535 | -17,3 | 94.530 | 129.513 | -27,0 | 51.519 | 189.494 | -72,8 | 752.184 | 1.051.572 | -28,5 |
| TOTAL CANTABRIA | 605.490 | 732.535 | -17,3 | 94.530 | 129.513 | -27,0 | 51.519 | 189.494 | -72,8 | 752.184 | 1.051.572 | -28,5 |
| ALBACETE | 57.170 | 60.506 | -5,5 | 13.427 | 11.412 | 17,7 | 615 | 796 | -22,7 | 71.220 | 72.768 | -2,1 |
| CIUDAD REAL | 56.237 | 66.805 | -15,8 | 10.502 | 9.514 | 10,4 | -146 | 196 | --- | 66.593 | 76.515 | -13,0 |
| CUENCA | 51.241 | 58.181 | -11,9 | 12.534 | 11.750 | 6,7 | 118 | 139 | -15,1 | 63.895 | 70.070 | -8,8 |
| GUADALAJARA | 25.186 | 30.372 | -17,1 | 5.578 | 4.905 | 13,7 | 407 | 520 | -21,7 | 31.171 | 35.804 | -12,9 |
| TOLEDO | 348.748 | 355.389 | -1,9 | 19.499 | 12.766 | 52,7 | 609 | 633 | -3,8 | 368.901 | 368.845 | 0,0 |
| TOTAL CASTILLA-LA MANCHA | 538.582 | 571.253 | -5,7 | 61.540 | 50.347 | 22,2 | 1.603 | 2.284 | -29,8 | 601.780 | 624.002 | -3,6 |
| ÁVILA | 17.554 | 25.842 | -32,1 | 1.400 | 4.403 | -68,2 | 25 | 104 | -76,0 | 18.981 | 30.362 | -37,5 |
| BURGOS | 126.497 | 143.035 | -11,6 | 16.301 | 14.277 | 14,2 | 948 | 1.784 | -46,9 | 143.747 | 159.185 | -9,7 |
| LEÓN | 79.991 | 145.866 | -45,2 | 11.175 | 19.948 | -44,0 | 319 | 449 | -29,0 | 91.772 | 166.325 | -44,8 |
| PALENCIA | 38.119 | 37.582 | 1,4 | 7.247 | 8.505 | -14,8 | 482 | 462 | 4,3 | 45.923 | 46.579 | -1,4 |
| SALAMANCA | 78.437 | 79.591 | -1,4 | 14.821 | 12.958 | 14,4 | 365 | 9 | --- | 93.757 | 92.623 | 1,2 |
| SEGOVIA | 38.543 | 41.586 | -7,3 | 7.402 | 11.477 | -35,5 | 315 | 266 | 18,4 | 46.260 | 53.329 | -13,3 |
| SORIA | 29.366 | 27.414 | 7,1 | 6.191 | 5.222 | 18,6 | 224 | 387 | -42,1 | 35.797 | 33.028 | 8,4 |
| VALLADOLID | 336.789 | 332.598 | 1,3 | 28.169 | 21.351 | 31,9 | 836 | 1.185 | -29,5 | 365.816 | 355.245 | 3,0 |
| ZAMORA | 26.557 | 25.416 | 4,5 | 3.765 | 3.903 | -3,5 | 49 | 72 | -31,9 | 30.464 | 29.399 | 3,6 |
| TOTAL CASTILLA Y LEÓN | 771.853 | 858.930 | -10,1 | 96.471 | 102.044 | -5,5 | 3.563 | 4.718 | -24,5 | 872.517 | 966.075 | -9,7 |



4. INGRESOS TRIBUTARIOS POR CONCEPTOS Y CENTROS GESTORES

CUADRO 4.2. ACUMULADO.

(En miles de euros)

| | I.R.P.F. | | | I.s/SOCIEDADES | | | I.R.N.R. | | | TOTAL CAPITULO I | | |
|--|-------------------|-------------------|----------------|------------------|------------------|----------------|----------------|------------------|----------------|-------------------|-------------------|----------------|
| | Recaudación | | % [^] | Recaudación | | % [^] | Recaudación | | % [^] | Recaudación | | % [^] |
| | AÑO 2012 | AÑO 2011 | | AÑO 2012 | AÑO 2011 | | AÑO 2012 | AÑO 2011 | | AÑO 2012 | AÑO 2011 | |
| BARCELONA | 6.025.841 | 6.055.288 | -0,5 | 943.193 | 647.653 | 45,6 | 150.312 | 127.418 | 18,0 | 7.123.491 | 6.853.465 | 3,9 |
| GERONA | 257.336 | 257.769 | -0,2 | 29.258 | 26.785 | 9,2 | 6.885 | 6.466 | 6,5 | 294.825 | 292.135 | 0,9 |
| LÉRIDA | 132.299 | 136.143 | -2,8 | 15.755 | 8.189 | 92,4 | 997 | 912 | 9,3 | 149.937 | 145.285 | 3,2 |
| TARRAGONA | 229.125 | 231.304 | -0,9 | 18.761 | 17.899 | 4,8 | 8.534 | 3.347 | 155,0 | 256.978 | 252.692 | 1,7 |
| TOTAL CATALUÑA | 6.644.601 | 6.680.504 | -0,5 | 1.006.967 | 700.526 | 43,7 | 166.728 | 138.143 | 20,7 | 7.825.231 | 7.543.577 | 3,7 |
| BADAJOS | 212.317 | 216.622 | -2,0 | 16.418 | 16.912 | -2,9 | 487 | 402 | 21,1 | 229.252 | 233.907 | -2,0 |
| CÁCERES | 24.583 | 34.792 | -29,3 | 7.386 | 8.645 | -14,6 | 67 | 79 | -15,2 | 32.101 | 43.566 | -26,3 |
| TOTAL EXTREMADURA | 236.900 | 251.414 | -5,8 | 23.804 | 25.557 | -6,9 | 554 | 481 | 15,2 | 261.353 | 277.473 | -5,8 |
| LA CORUÑA | 734.469 | 703.826 | 4,4 | 148.754 | 56.442 | 163,6 | 31.213 | 25.299 | 23,4 | 915.180 | 785.693 | 16,5 |
| LUGO | 68.716 | 63.379 | 8,4 | 10.727 | 11.207 | -4,3 | 343 | 468 | -26,7 | 79.787 | 75.112 | 6,2 |
| ORENSE | 70.463 | 67.886 | 3,8 | 11.069 | 12.648 | -12,5 | 807 | 734 | 9,9 | 82.714 | 81.380 | 1,6 |
| PONTEVEDRA | 82.343 | 82.817 | -0,6 | 11.307 | 13.590 | -16,8 | 500 | 588 | -15,0 | 94.368 | 97.190 | -2,9 |
| VIGO | 177.708 | 174.635 | 1,8 | -879 | 5.157 | --- | 2.072 | 9.260 | -77,6 | 178.911 | 189.373 | -5,5 |
| TOTAL GALICIA | 1.133.699 | 1.092.543 | 3,8 | 180.978 | 99.044 | 82,7 | 34.935 | 36.349 | -3,9 | 1.350.960 | 1.228.748 | 9,9 |
| MADRID | 13.148.644 | 12.362.033 | 6,4 | 1.791.821 | 1.834.951 | -2,4 | 488.620 | 583.065 | -16,2 | 15.446.661 | 14.799.449 | 4,4 |
| TOTAL MADRID | 13.148.644 | 12.362.033 | 6,4 | 1.791.821 | 1.834.951 | -2,4 | 488.620 | 583.065 | -16,2 | 15.446.661 | 14.799.449 | 4,4 |
| MURCIA | 339.848 | 387.573 | -12,3 | 47.410 | 53.124 | -10,8 | 2.421 | 2.733 | -11,4 | 389.845 | 443.606 | -12,1 |
| CARTAGENA | 46.745 | 48.250 | -3,1 | 30.163 | 9.149 | 229,7 | 1.414 | 1.265 | 11,8 | 78.709 | 58.871 | 33,7 |
| TOTAL MURCIA | 386.593 | 435.823 | -11,3 | 77.573 | 62.273 | 24,6 | 3.835 | 3.998 | -4,1 | 468.554 | 502.477 | -6,8 |
| NAVARRA | 49.498 | 53.642 | -7,7 | -2.817 | -9.746 | --- | 2.505 | 2.087 | 20,0 | 49.312 | 45.981 | 7,2 |
| TOTAL NAVARRA | 49.498 | 53.642 | -7,7 | -2.817 | -9.746 | --- | 2.505 | 2.087 | 20,0 | 49.312 | 45.981 | 7,2 |
| ÁLAVA | 32.287 | 33.207 | -2,8 | 1.421 | 402 | 253,5 | 1.241 | 1.045 | 18,8 | 34.950 | 34.681 | 0,8 |
| GUIPÚZCOA | 57.554 | 64.740 | -11,1 | 2.194 | 4.632 | -52,6 | 159 | 114 | 39,5 | 59.912 | 69.333 | -13,6 |
| VIZCAYA | 706.587 | 663.146 | 6,6 | 51.257 | 117.998 | -56,6 | 12.014 | 9.714 | 23,7 | 769.872 | 790.906 | -2,7 |
| TOTAL PAÍS VASCO | 796.428 | 761.093 | 4,6 | 54.872 | 123.032 | -55,4 | 13.414 | 10.873 | 23,4 | 864.734 | 894.920 | -3,4 |
| LA RIOJA | 127.685 | 135.268 | -5,6 | 30.662 | 19.700 | 55,6 | 1.129 | 522 | 116,3 | 159.490 | 155.493 | 2,6 |
| TOTAL LA RIOJA | 127.685 | 135.268 | -5,6 | 30.662 | 19.700 | 55,6 | 1.129 | 522 | 116,3 | 159.490 | 155.493 | 2,6 |
| ALICANTE | 380.173 | 406.563 | -6,5 | 71.461 | 77.739 | -8,1 | 13.857 | 15.182 | -8,7 | 469.906 | 504.269 | -6,8 |
| CASTELLÓN | 210.797 | 209.920 | 0,4 | 23.830 | 60.910 | -60,9 | 5.076 | 4.899 | 3,6 | 239.866 | 275.781 | -13,0 |
| VALENCIA | 1.501.900 | 1.515.215 | -0,9 | 170.647 | 157.619 | 8,3 | 10.904 | 13.512 | -19,3 | 1.684.148 | 1.688.035 | -0,2 |
| TOTAL VALENCIA | 2.092.870 | 2.131.698 | -1,8 | 265.938 | 296.268 | -10,2 | 29.837 | 33.593 | -11,2 | 2.393.920 | 2.468.085 | -3,0 |
| CEUTA | 8.120 | 8.575 | -5,3 | 2.501 | 2.476 | 1,0 | 982 | 1.175 | -16,4 | 12.111 | 13.013 | -6,9 |
| MELILLA | 4.545 | 3.407 | 33,4 | 1.356 | 1.682 | -19,4 | 995 | 978 | 1,7 | 7.228 | 6.239 | 15,9 |
| TOTAL DELEGACIONES | 31.209.132 | 30.833.696 | 1,2 | 4.170.154 | 3.984.034 | 4,7 | 883.428 | 1.114.728 | -20,7 | 36.316.820 | 36.001.706 | 0,9 |
| SERVICIOS CENTRALES | -15.731.467 | -17.057.480 | --- | 16.623 | 21.161 | -21,4 | -4.147 | 10.953 | --- | -15.700.533 | -17.025.366 | --- |
| SS.CC. (ESTADO) (+) | 1.702.921 | 1.463.686 | 16,3 | | | | | | | 1.733.855 | 1.495.800 | 15,9 |
| SS.CC. (CC.AA.) (-) | 17.052.491 | 18.130.712 | -5,9 | | | | | | | 17.052.491 | 18.130.712 | -5,9 |
| SS.CC. (CC.LL.) (-) | 381.897 | 390.454 | -2,2 | | | | | | | 381.897 | 390.454 | -2,2 |
| INGRESOS TRIBUTARIOS DEL ESTADO | 15.477.665 | 13.776.216 | 12,4 | 4.186.777 | 4.005.195 | 4,5 | 879.281 | 1.125.681 | -21,9 | 20.616.287 | 18.976.340 | 8,6 |
| INGRESOS TRIBUTARIOS TOTALES | 32.912.053 | 32.297.382 | 1,9 | 4.186.777 | 4.005.195 | 4,5 | 879.281 | 1.125.681 | -21,9 | 38.050.675 | 37.497.506 | 1,5 |



4. INGRESOS TRIBUTARIOS POR CONCEPTOS Y CENTROS GESTORES
CUADRO 4.2. ACUMULADO.
 (En miles de euros)

| | I.V.A. | | | I.ESPECIALES | | | TRÁFICO EXTERIOR | | | TOTAL CAPITULO II | | |
|---------------------------------|------------------|------------------|----------------|----------------|----------------|----------------|------------------|---------------|----------------|-------------------|------------------|----------------|
| | Recaudación | | % [^] | Recaudación | | % [^] | Recaudación | | % [^] | Recaudación | | % [^] |
| | AÑO 2012 | AÑO 2011 | | AÑO 2012 | AÑO 2011 | | AÑO 2012 | AÑO 2011 | | AÑO 2012 | AÑO 2011 | |
| ALMERÍA | -16.701 | -35.576 | --- | 2.098 | 1.951 | 7,5 | 564 | 179 | 215,1 | -13.115 | -32.800 | --- |
| CÁDIZ | 349.911 | 355.244 | -1,5 | 43.883 | 39.510 | 11,1 | 50.770 | 29.970 | 69,4 | 444.578 | 424.735 | 4,7 |
| CÓRDOBA | 70.075 | 136.873 | -48,8 | 3.451 | 4.317 | -20,1 | 23 | 19 | 21,1 | 73.641 | 141.570 | -48,0 |
| GRANADA | 69.789 | 113.849 | -38,7 | 58.173 | 68.857 | -15,5 | 110 | 56 | 96,4 | 128.188 | 182.857 | -29,9 |
| HUELVA | 58.195 | 51.215 | 13,6 | 48.409 | 52.350 | -7,5 | 1.676 | 505 | 231,9 | 108.280 | 104.070 | 4,0 |
| JAÉN | 46.921 | 49.975 | -6,1 | -906 | -56 | --- | 57 | 60 | -5,0 | 46.072 | 49.979 | -7,8 |
| MÁLAGA | 284.301 | 252.212 | 12,7 | 52.832 | 56.517 | -6,5 | 5.204 | 4.895 | 6,3 | 344.356 | 315.803 | 9,0 |
| SEVILLA | 358.090 | 428.332 | -16,4 | 37.820 | 35.675 | 6,0 | 1.414 | 2.086 | -32,2 | 406.115 | 474.344 | -14,4 |
| JERÉZ DE LA FRA. | 35.882 | 38.942 | -7,9 | 8.091 | 7.660 | 5,6 | 1 | 11 | -90,9 | 43.974 | 46.613 | -5,7 |
| TOTAL ANDALUCÍA | 1.256.463 | 1.391.066 | -9,7 | 253.851 | 266.781 | -4,8 | 59.819 | 37.781 | 58,3 | 1.582.089 | 1.707.171 | -7,3 |
| HUESCA | 36.339 | 46.407 | -21,7 | -1.002 | 300 | --- | -3 | 0 | --- | 35.334 | 46.707 | -24,3 |
| TERUEL | 26.949 | 23.173 | 16,3 | -722 | -1.127 | --- | 0 | 0 | --- | 26.227 | 22.050 | 18,9 |
| ZARAGOZA | 424.885 | 493.247 | -13,9 | -797 | -1.494 | --- | 31.762 | 26.158 | 21,4 | 458.502 | 520.235 | -11,9 |
| TOTAL ARAGÓN | 488.173 | 562.827 | -13,3 | -2.521 | -2.321 | --- | 31.759 | 26.158 | 21,4 | 520.063 | 588.992 | -11,7 |
| OVIEDO | 247.243 | 307.881 | -19,7 | 42.054 | 47.387 | -11,3 | 172 | 102 | 68,6 | 289.579 | 355.477 | -18,5 |
| GIJÓN | 205.855 | 227.723 | -9,6 | 22.185 | 29.411 | -24,6 | 1.410 | 1.860 | -24,2 | 229.450 | 258.994 | -11,4 |
| TOTAL ASTURIAS | 453.098 | 535.604 | -15,4 | 64.239 | 76.798 | -16,4 | 1.582 | 1.962 | -19,4 | 519.029 | 614.471 | -15,5 |
| BALEARES | 230.698 | 243.372 | -5,2 | 3.636 | 4.072 | -10,7 | 443 | 1.170 | -62,1 | 286.685 | 304.211 | -5,8 |
| TOTAL BALEARES | 230.698 | 243.372 | -5,2 | 3.636 | 4.072 | -10,7 | 443 | 1.170 | -62,1 | 286.685 | 304.211 | -5,8 |
| LAS PALMAS | 5.493 | 2.344 | 134,3 | 14.702 | 14.478 | 1,5 | 3.993 | 4.685 | -14,8 | 24.193 | 21.514 | 12,5 |
| STA.CRUZ TENERIFE | 101.082 | -316 | --- | 7.255 | 7.413 | -2,1 | 2.957 | 3.793 | -22,0 | 112.445 | 12.092 | --- |
| TOTAL CANARIAS | 106.575 | 2.028 | --- | 21.957 | 21.891 | 0,3 | 6.950 | 8.478 | -18,0 | 136.638 | 33.606 | 306,6 |
| CANTABRIA | 138.615 | 152.708 | -9,2 | 15.312 | 16.710 | -8,4 | 1.351 | 3.062 | -55,9 | 155.335 | 172.547 | -10,0 |
| TOTAL CANTABRIA | 138.615 | 152.708 | -9,2 | 15.312 | 16.710 | -8,4 | 1.351 | 3.062 | -55,9 | 155.335 | 172.547 | -10,0 |
| ALBACETE | 77.782 | 79.276 | -1,9 | 3.468 | 4.206 | -17,5 | 67 | 3 | --- | 81.317 | 83.485 | -2,6 |
| CIUDAD REAL | 54.141 | 58.767 | -7,9 | -73 | -652 | --- | 85 | 156 | -45,5 | 54.153 | 58.272 | -7,1 |
| CUENCA | 13.049 | 17.969 | -27,4 | -2.889 | -653 | --- | 0 | 0 | --- | 10.251 | 17.459 | -41,3 |
| GUADALAJARA | 71.493 | 79.465 | -10,0 | 94.040 | 61.618 | 52,6 | 4.650 | 5.854 | -20,6 | 170.183 | 146.937 | 15,8 |
| TOLEDO | 100.394 | 111.007 | -9,6 | 6.867 | 7.819 | -12,2 | 1.445 | 1.057 | 36,7 | 109.592 | 120.837 | -9,3 |
| TOTAL CASTILLA-LA MANCHA | 316.859 | 346.484 | -8,6 | 101.413 | 72.338 | 40,2 | 6.247 | 7.070 | -11,6 | 425.496 | 426.990 | -0,3 |
| ÁVILA | 13.655 | 10.427 | 31,0 | -1.006 | -996 | --- | 0 | 0 | --- | 12.649 | 9.431 | 34,1 |
| BURGOS | 107.613 | 133.912 | -19,6 | 12.673 | 14.904 | -15,0 | 936 | 2.734 | -65,8 | 121.247 | 151.566 | -20,0 |
| LEÓN | 75.762 | 92.373 | -18,0 | -970 | -543 | --- | 9 | 149 | -94,0 | 74.928 | 92.110 | -18,7 |
| PALENCIA | 22.008 | 32.917 | -33,1 | -2.268 | -1.640 | --- | -13 | 0 | --- | 19.727 | 31.277 | -36,9 |
| SALAMANCA | 58.676 | 68.245 | -14,0 | -1.174 | -1.566 | --- | 1.078 | 1.681 | -35,9 | 58.580 | 68.360 | -14,3 |
| SEGOVIA | 25.607 | 35.354 | -27,6 | 8.903 | 9.207 | -3,3 | 0 | 0 | --- | 34.510 | 44.561 | -22,6 |
| SORIA | 22.456 | 25.596 | -12,3 | -1.503 | -1.464 | --- | 0 | 0 | --- | 20.953 | 24.132 | -13,2 |
| VALLADOLID | 63.624 | 94.037 | -32,3 | -2.730 | -631 | --- | 4.710 | 1.638 | 187,5 | 65.605 | 95.045 | -31,0 |
| ZAMORA | 19.981 | 25.498 | -21,6 | 1.034 | 1.359 | -23,9 | 0 | 0 | --- | 21.018 | 26.857 | -21,7 |
| TOTAL CASTILLA Y LEÓN | 409.382 | 518.359 | -21,0 | 12.959 | 18.630 | -30,4 | 6.720 | 6.202 | 8,4 | 429.217 | 543.339 | -21,0 |



4. INGRESOS TRIBUTARIOS POR CONCEPTOS Y CENTROS GESTORES

CUADRO 4.2. ACUMULADO.

(En miles de euros)

| | I.V.A. | | | I.ESPECIALES | | | TRÁFICO EXTERIOR | | | TOTAL CAPITULO II | | |
|--|-------------------|-------------------|----------------|------------------|------------------|----------------|------------------|----------------|----------------|-------------------|-------------------|----------------|
| | Recaudación | | % [^] | Recaudación | | % [^] | Recaudación | | % [^] | Recaudación | | % [^] |
| | AÑO 2012 | AÑO 2011 | | AÑO 2012 | AÑO 2011 | | AÑO 2012 | AÑO 2011 | | AÑO 2012 | AÑO 2011 | |
| BARCELONA | 4.835.777 | 5.612.244 | -13,8 | 498.879 | 440.695 | 13,2 | 260.635 | 298.559 | -12,7 | 5.750.292 | 6.510.459 | -11,7 |
| GERONA | 208.361 | 251.599 | -17,2 | 18.933 | 25.080 | -24,5 | 1.030 | 1.083 | -4,9 | 228.330 | 277.765 | -17,8 |
| LÉRIDA | 51.369 | 61.313 | -16,2 | 7.262 | 6.051 | 20,0 | 69 | -34 | --- | 58.700 | 67.330 | -12,8 |
| TARRAGONA | 326.240 | 394.973 | -17,4 | 10.414 | 10.108 | 3,0 | 14.404 | 16.246 | -11,3 | 351.085 | 421.371 | -16,7 |
| TOTAL CATALUÑA | 5.421.747 | 6.320.129 | -14,2 | 535.488 | 481.934 | 11,1 | 276.138 | 315.854 | -12,6 | 6.388.407 | 7.276.925 | -12,2 |
| BADAJOS | 9.687 | 54.987 | -82,4 | -2.024 | -1.516 | --- | 129 | 103 | 25,2 | 7.836 | 53.619 | -85,4 |
| CÁCERES | 68.972 | 56.544 | 22,0 | -358 | -327 | --- | 160 | 211 | -24,2 | 68.774 | 56.428 | 21,9 |
| TOTAL EXTREMADURA | 78.659 | 111.531 | -29,5 | -2.382 | -1.843 | --- | 289 | 314 | -8,0 | 76.610 | 110.047 | -30,4 |
| LA CORUÑA | 436.140 | 573.093 | -23,9 | 8.380 | 8.297 | 1,0 | 10.102 | 14.400 | -29,8 | 454.944 | 596.100 | -23,7 |
| LUGO | 108.572 | 85.488 | 27,0 | 6.735 | 5.761 | 16,9 | 29 | 71 | -59,2 | 115.336 | 91.320 | 26,3 |
| ORENSE | 60.382 | 93.232 | -35,2 | 3.173 | 3.547 | -10,5 | 2.279 | 1.692 | 34,7 | 65.834 | 98.471 | -33,1 |
| PONTEVEDRA | 119.459 | 147.920 | -19,2 | 2.837 | 2.443 | 16,1 | 5.376 | 2.516 | 113,7 | 127.672 | 152.879 | -16,5 |
| VIGO | 170.502 | 207.229 | -17,7 | 308 | -330 | --- | 15.264 | 17.934 | -14,9 | 187.112 | 225.979 | -17,2 |
| TOTAL GALICIA | 895.055 | 1.106.962 | -19,1 | 21.433 | 19.718 | 8,7 | 33.050 | 36.613 | -9,7 | 950.898 | 1.164.749 | -18,4 |
| MADRID | 11.932.940 | 12.627.158 | -5,5 | 7.445.590 | 8.023.969 | -7,2 | 66.282 | 74.129 | -10,6 | 19.970.985 | 21.208.303 | -5,8 |
| TOTAL MADRID | 11.932.940 | 12.627.158 | -5,5 | 7.445.590 | 8.023.969 | -7,2 | 66.282 | 74.129 | -10,6 | 19.970.985 | 21.208.303 | -5,8 |
| MURCIA | 107.740 | 105.816 | 1,8 | 4.171 | 2.189 | 90,5 | 2.138 | 2.128 | 0,5 | 114.205 | 110.310 | 3,5 |
| CARTAGENA | 10.205 | 51.111 | -80,0 | 39.207 | 48.565 | -19,3 | 2.965 | 2.036 | 45,6 | 52.377 | 101.712 | -48,5 |
| TOTAL MURCIA | 117.945 | 156.927 | -24,8 | 43.378 | 50.754 | -14,5 | 5.103 | 4.164 | 22,6 | 166.582 | 212.022 | -21,4 |
| NAVARRA | -185.842 | -31.483 | --- | 16.374 | -1.045 | --- | 825 | 3.620 | -77,2 | -168.309 | -28.094 | --- |
| TOTAL NAVARRA | -185.842 | -31.483 | --- | 16.374 | -1.045 | --- | 825 | 3.620 | -77,2 | -168.309 | -28.094 | --- |
| ÁLAVA | -181.764 | -328.493 | --- | 53.564 | 49.839 | 7,5 | 2.714 | 3.833 | -29,2 | -125.486 | -274.821 | --- |
| GUIPÚZCOA | 63.009 | 67.581 | -6,8 | -9 | 84 | --- | 3.691 | 3.112 | 18,6 | 66.692 | 70.777 | -5,8 |
| VIZCAYA | 737.981 | 794.830 | -7,2 | 188.718 | 179.794 | 5,0 | 20.560 | 26.181 | -21,5 | 959.605 | 1.012.533 | -5,2 |
| TOTAL PAÍS VASCO | 619.226 | 533.918 | 16,0 | 242.273 | 229.717 | 5,5 | 26.965 | 33.126 | -18,6 | 900.811 | 808.489 | 11,4 |
| LA RIOJA | 84.675 | 108.783 | -22,2 | 3.796 | 2.539 | 49,5 | 162 | 53 | 205,7 | 88.642 | 111.385 | -20,4 |
| TOTAL LA RIOJA | 84.675 | 108.783 | -22,2 | 3.796 | 2.539 | 49,5 | 162 | 53 | 205,7 | 88.642 | 111.385 | -20,4 |
| ALICANTE | 351.810 | 389.217 | -9,6 | 9.184 | 7.521 | 22,1 | 28.490 | 34.526 | -17,5 | 392.755 | 434.419 | -9,6 |
| CASTELLÓN | 15.226 | 95.343 | -84,0 | 4.404 | 5.482 | -19,7 | 1.260 | 1.113 | 13,2 | 20.946 | 102.000 | -79,5 |
| VALENCIA | 1.364.466 | 1.589.874 | -14,2 | 97.634 | 107.024 | -8,8 | 135.755 | 151.053 | -10,1 | 1.599.894 | 1.849.946 | -13,5 |
| TOTAL VALENCIA | 1.731.502 | 2.074.434 | -16,5 | 111.222 | 120.027 | -7,3 | 165.505 | 186.692 | -11,3 | 2.013.595 | 2.386.365 | -15,6 |
| CEUTA | 631 | -41 | --- | 747 | 690 | 8,3 | 0 | 0 | --- | 2.395 | 2.038 | 17,5 |
| MELILLA | 251 | 280 | -10,4 | 756 | 780 | -3,1 | 0 | 0 | --- | 2.045 | 2.441 | -16,2 |
| TOTAL DELEGACIONES | 24.096.652 | 26.761.046 | -10,0 | 8.889.521 | 9.402.139 | -5,5 | 689.190 | 746.448 | -7,7 | 34.447.213 | 37.645.997 | -8,5 |
| SERVICIOS CENTRALES | -11.509.839 | -12.061.478 | --- | -6.294.346 | -6.321.027 | --- | 0 | 0 | --- | -17.804.157 | -18.382.465 | --- |
| SS.CC. (ESTADO) (+) | 3.773 | 3.259 | 15,8 | 0 | 0 | --- | | | | 3.801 | 3.299 | 15,2 |
| SS.CC. (CC.AA.) (-) | 11.182.156 | 11.818.120 | -5,4 | 6.185.967 | 6.212.276 | -0,4 | | | | 17.368.123 | 18.030.396 | -3,7 |
| SS.CC. (CC.LL.) (-) | 331.456 | 246.617 | 34,4 | 108.379 | 108.751 | -0,3 | | | | 439.835 | 355.368 | 23,8 |
| INGRESOS TRIBUTARIOS DEL ESTADO | 12.586.813 | 14.699.568 | -14,4 | 2.595.175 | 3.081.112 | -15,8 | 689.190 | 746.448 | -7,7 | 16.643.056 | 19.263.532 | -13,6 |
| INGRESOS TRIBUTARIOS TOTALES | 24.100.425 | 26.764.305 | -10,0 | 8.889.521 | 9.402.139 | -5,5 | 689.190 | 746.448 | -7,7 | 34.451.014 | 37.649.296 | -8,5 |



| PERIODO : ENERO/JUNIO DE 2012 | | | | | | |
|--|--------------------|---------------|--------------|------------------|------------------|--------------|
| 4. INGRESOS TRIBUTARIOS POR CONCEPTOS Y CENTROS GESTORES | | | | | | |
| CUADRO 4.2. ACUMULADO. | | | | | | |
| (En miles de euros) | | | | | | |
| | TOTAL CAPITULO III | | | TOTAL GENERAL | | |
| | Recaudación | | | Recaudación | | |
| | AÑO 2012 | AÑO 2011 | %^ | AÑO 2012 | AÑO 2011 | %^ |
| ALMERÍA | 8.383 | 7.788 | 7,6 | 191.683 | 155.798 | 23,0 |
| CÁDIZ | 15.440 | 6.523 | 136,7 | 577.029 | 521.512 | 10,6 |
| CÓRDOBA | 7.954 | 6.951 | 14,4 | 231.626 | 280.575 | -17,4 |
| GRANADA | 8.972 | 7.903 | 13,5 | 305.942 | 376.092 | -18,7 |
| HUELVA | 4.834 | 4.244 | 13,9 | 188.754 | 175.774 | 7,4 |
| JAÉN | 4.655 | 3.938 | 18,2 | 130.344 | 135.592 | -3,9 |
| MÁLAGA | 21.573 | 15.561 | 38,6 | 771.966 | 706.108 | 9,3 |
| SEVILLA | 19.542 | 20.365 | -4,0 | 1.802.212 | 1.964.453 | -8,3 |
| JERÉZ DE LA FRA. | 2.418 | 2.596 | -6,9 | 83.176 | 81.417 | 2,2 |
| TOTAL ANDALUCÍA | 93.771 | 75.869 | 23,6 | 4.282.732 | 4.397.321 | -2,6 |
| HUESCA | 1.791 | 2.196 | -18,4 | 93.596 | 109.925 | -14,9 |
| TERUEL | 743 | 653 | 13,8 | 56.812 | 54.094 | 5,0 |
| ZARAGOZA | 10.406 | 13.949 | -25,4 | 1.229.977 | 1.259.508 | -2,3 |
| TOTAL ARAGÓN | 12.940 | 16.798 | -23,0 | 1.380.385 | 1.423.527 | -3,0 |
| OVIEDO | 7.537 | 8.680 | -13,2 | 639.553 | 847.688 | -24,6 |
| GIJÓN | 2.891 | 3.511 | -17,7 | 329.814 | 343.458 | -4,0 |
| TOTAL ASTURIAS | 10.428 | 12.191 | -14,5 | 969.367 | 1.191.146 | -18,6 |
| BALEARES | 16.423 | 12.121 | 35,5 | 945.509 | 949.592 | -0,4 |
| TOTAL BALEARES | 16.423 | 12.121 | 35,5 | 945.509 | 949.592 | -0,4 |
| LAS PALMAS | 11.718 | 7.838 | 49,5 | 535.451 | 562.659 | -4,8 |
| STA. CRUZ TENERIFE | 6.804 | 7.448 | -8,6 | 333.929 | 281.073 | 18,8 |
| TOTAL CANARIAS | 18.522 | 15.286 | 21,2 | 869.380 | 843.732 | 3,0 |
| CANTABRIA | 13.381 | 14.789 | -9,5 | 920.900 | 1.238.908 | -25,7 |
| TOTAL CANTABRIA | 13.381 | 14.789 | -9,5 | 920.900 | 1.238.908 | -25,7 |
| ALBACETE | 3.143 | 2.001 | 57,1 | 155.680 | 158.254 | -1,6 |
| CIUDAD REAL | 4.160 | 4.625 | -10,1 | 124.906 | 139.412 | -10,4 |
| CUENCA | 2.387 | 2.765 | -13,7 | 76.533 | 90.294 | -15,2 |
| GUADALAJARA | 1.966 | 2.349 | -16,3 | 203.320 | 185.090 | 9,8 |
| TOLEDO | 5.928 | 6.500 | -8,8 | 484.421 | 496.182 | -2,4 |
| TOTAL CASTILLA-LA MANCHA | 17.584 | 18.240 | -3,6 | 1.044.860 | 1.069.232 | -2,3 |
| ÁVILA | 1.009 | 1.426 | -29,2 | 32.639 | 41.219 | -20,8 |
| BURGOS | 3.372 | 3.843 | -12,3 | 268.366 | 314.594 | -14,7 |
| LEÓN | 3.751 | 4.663 | -19,6 | 170.451 | 263.098 | -35,2 |
| PALENCIA | 1.121 | 1.152 | -2,7 | 66.771 | 79.008 | -15,5 |
| SALAMANCA | 3.589 | 3.167 | 13,3 | 155.926 | 164.150 | -5,0 |
| SEGOVIA | 1.139 | 1.046 | 8,9 | 81.909 | 98.936 | -17,2 |
| SORIA | 814 | 610 | 33,4 | 57.564 | 57.770 | -0,4 |
| VALLADOLID | 14.036 | 5.412 | 159,3 | 445.457 | 455.702 | -2,2 |
| ZAMORA | 1.019 | 980 | 4,0 | 52.501 | 57.236 | -8,3 |
| TOTAL CASTILLA Y LEÓN | 29.850 | 22.299 | 33,9 | 1.331.584 | 1.531.713 | -13,1 |



| PERIODO : ENERO/JUNIO DE 2012 | | | | | | |
|--|--------------------|------------------|----------------|-------------------|-------------------|----------------|
| 4. INGRESOS TRIBUTARIOS POR CONCEPTOS Y CENTROS GESTORES | | | | | | |
| CUADRO 4.2. ACUMULADO. | | | | | | |
| (En miles de euros) | | | | | | |
| | TOTAL CAPITULO III | | | TOTAL GENERAL | | |
| | Recaudación | | % [^] | Recaudación | | % [^] |
| | AÑO 2012 | AÑO 2011 | | AÑO 2012 | AÑO 2011 | |
| BARCELONA | 123.705 | 100.410 | 23,2 | 12.997.488 | 13.464.334 | -3,5 |
| GERONA | 6.548 | 6.858 | -4,5 | 529.703 | 576.758 | -8,2 |
| LÉRIDA | 3.507 | 3.265 | 7,4 | 212.144 | 215.880 | -1,7 |
| TARRAGONA | 6.523 | 6.753 | -3,4 | 614.586 | 680.816 | -9,7 |
| TOTAL CATALUÑA | 140.283 | 117.286 | 19,6 | 14.353.921 | 14.937.788 | -3,9 |
| BADAJOS | 4.412 | 4.123 | 7,0 | 241.500 | 291.649 | -17,2 |
| CÁCERES | 2.555 | 2.626 | -2,7 | 103.430 | 102.620 | 0,8 |
| TOTAL EXTREMADURA | 6.967 | 6.749 | 3,2 | 344.930 | 394.269 | -12,5 |
| LA CORUÑA | 15.561 | 10.437 | 49,1 | 1.385.685 | 1.392.230 | -0,5 |
| LUGO | 2.153 | 1.535 | 40,3 | 197.276 | 167.967 | 17,4 |
| ORENSE | 2.222 | 2.962 | -25,0 | 150.770 | 182.813 | -17,5 |
| PONTEVEDRA | 5.804 | 4.580 | 26,7 | 227.844 | 254.649 | -10,5 |
| VIGO | 5.755 | 7.653 | -24,8 | 371.778 | 423.005 | -12,1 |
| TOTAL GALICIA | 31.495 | 27.167 | 15,9 | 2.333.353 | 2.420.664 | -3,6 |
| MADRID | 227.396 | 354.924 | -35,9 | 35.645.042 | 36.362.676 | -2,0 |
| TOTAL MADRID | 227.396 | 354.924 | -35,9 | 35.645.042 | 36.362.676 | -2,0 |
| MURCIA | 9.525 | 10.774 | -11,6 | 513.575 | 564.690 | -9,1 |
| CARTAGENA | 3.759 | 2.655 | 41,6 | 134.845 | 163.238 | -17,4 |
| TOTAL MURCIA | 13.284 | 13.429 | -1,1 | 648.420 | 727.928 | -10,9 |
| NAVARRA | 2.520 | 5.193 | -51,5 | -116.477 | 23.080 | --- |
| TOTAL NAVARRA | 2.520 | 5.193 | -51,5 | -116.477 | 23.080 | --- |
| ÁLAVA | 802 | 760 | 5,5 | -89.734 | -239.380 | --- |
| GUIPÚZCOA | 63 | 1.583 | -96,0 | 126.667 | 141.693 | -10,6 |
| VIZCAYA | 48.926 | 17.884 | 173,6 | 1.778.403 | 1.821.323 | -2,4 |
| TOTAL PAÍS VASCO | 49.791 | 20.227 | 146,2 | 1.815.336 | 1.723.636 | 5,3 |
| LA RIOJA | 2.863 | 2.875 | -0,4 | 250.995 | 269.753 | -7,0 |
| TOTAL LA RIOJA | 2.863 | 2.875 | -0,4 | 250.995 | 269.753 | -7,0 |
| ALICANTE | 19.572 | 19.613 | -0,2 | 882.233 | 958.301 | -7,9 |
| CASTELLÓN | 5.052 | 7.894 | -36,0 | 265.864 | 385.675 | -31,1 |
| VALENCIA | 27.454 | 30.120 | -8,9 | 3.311.496 | 3.568.101 | -7,2 |
| TOTAL VALENCIA | 52.078 | 57.627 | -9,6 | 4.459.593 | 4.912.077 | -9,2 |
| CEUTA | 2.184 | 2.306 | -5,3 | 16.690 | 17.357 | -3,8 |
| MELILLA | 957 | 1.157 | -17,3 | 10.230 | 9.837 | 4,0 |
| TOTAL DELEGACIONES | 742.717 | 796.533 | -6,8 | 71.506.750 | 74.444.236 | -3,9 |
| SERVICIOS CENTRALES | 358.125 | 404.622 | -11,5 | -33.146.565 | -35.003.209 | --- |
| SS.CC. (ESTADO) (+) | | | | 2.095.781 | 1.903.721 | 10,1 |
| SS.CC. (CC.AA.) (-) | | | | 34.420.614 | 36.161.108 | -4,8 |
| SS.CC. (CC.LL.) (-) | | | | 821.732 | 745.822 | 10,2 |
| INGRESOS TRIBUTARIOS DEL ESTADO | 1.100.842 | 1.201.155 | -8,4 | 38.360.185 | 39.441.027 | -2,7 |
| INGRESOS TRIBUTARIOS TOTALES | 1.100.842 | 1.201.155 | -8,4 | 73.602.531 | 76.347.957 | -3,6 |



III. GRÁFICOS



INGRESOS TRIBUTARIOS

GRÁFICO 1.1 Miles millones € y MM12



GRÁFICO 1.2 Tasas anuales y de la MM12



GRÁFICO 1.3 HOMOGÉNEOS: tasa anual y MM12



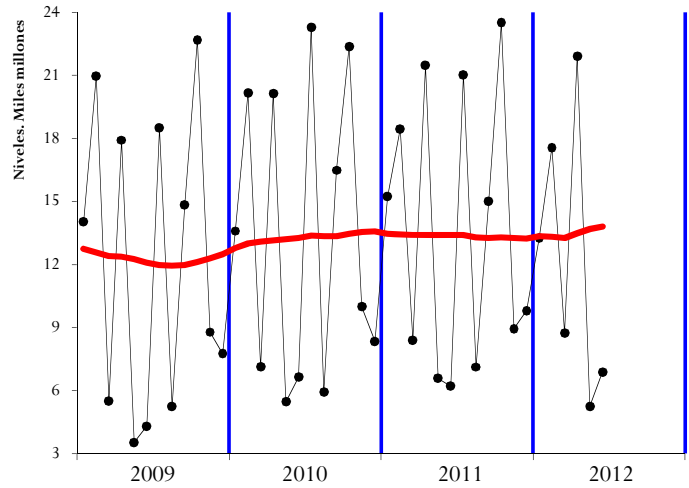

IRPF

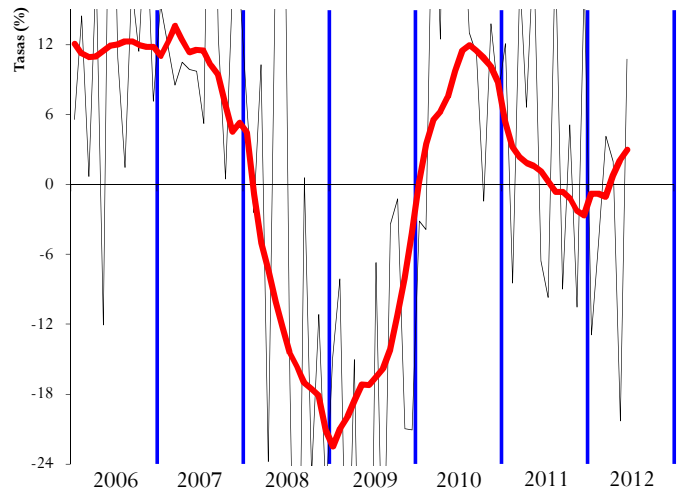
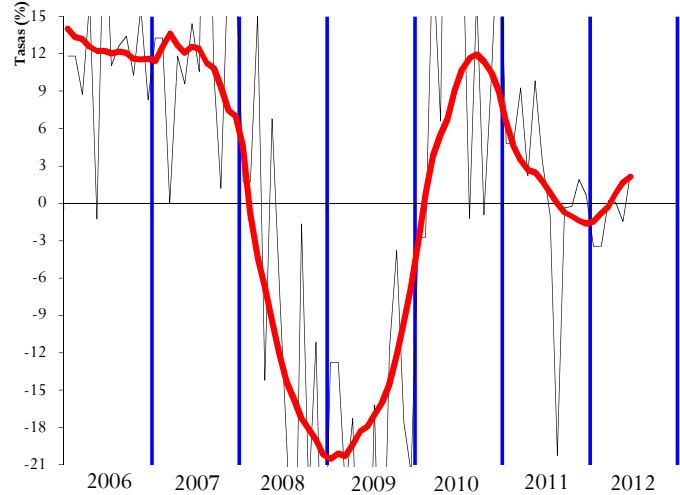
SOCIEDADES

GRÁFICO 2.1 Miles millones € y MM12



GRÁFICO 3.1 Miles millones € y MM12



GRÁFICO 2.2 Tasas anuales y de la MM12

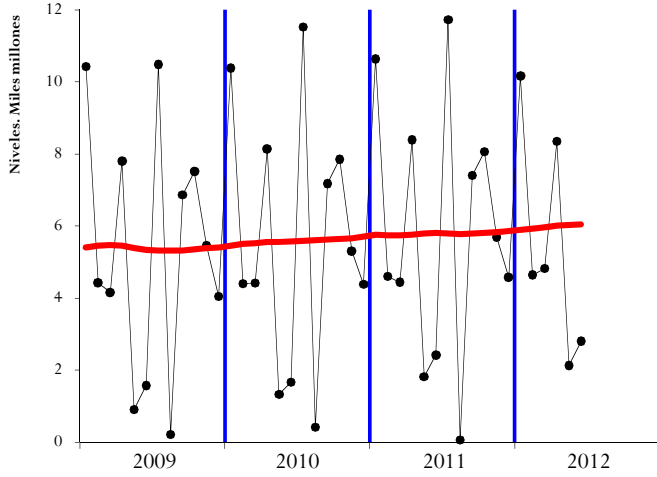

GRÁFICO 3.2 Tasas anuales y de la MM12

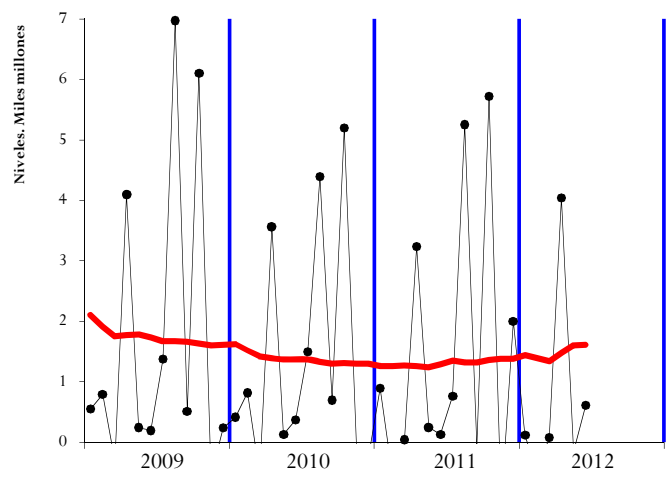

GRÁFICO 2.3 HOMOGÉNEOS: tasa anual y MM12

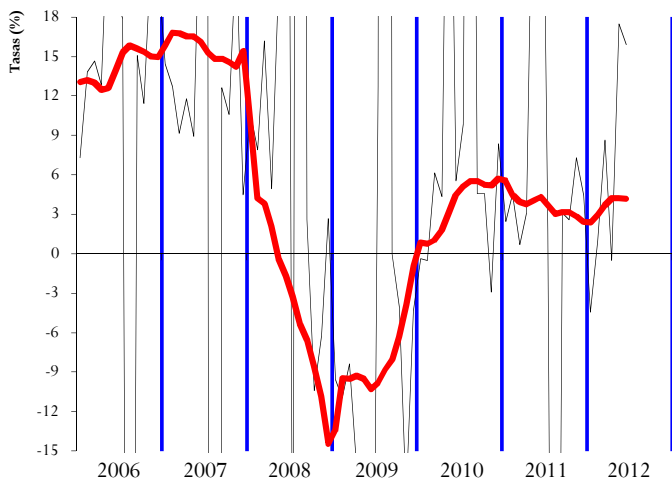

GRÁFICO 3.3 HOMOGÉNEOS: tasa anual y MM12



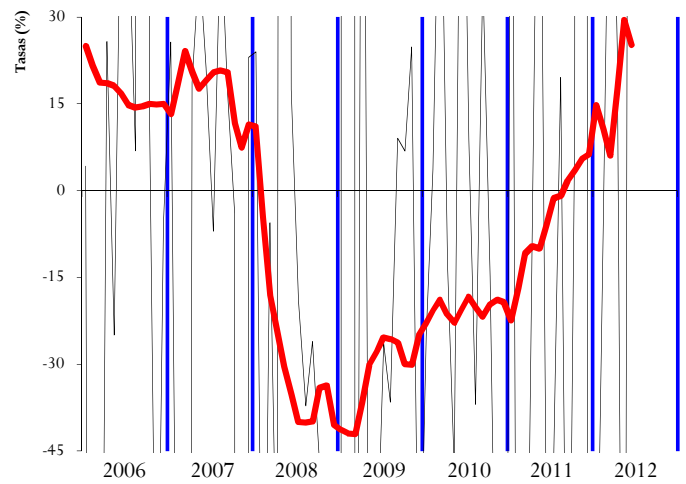

IVA

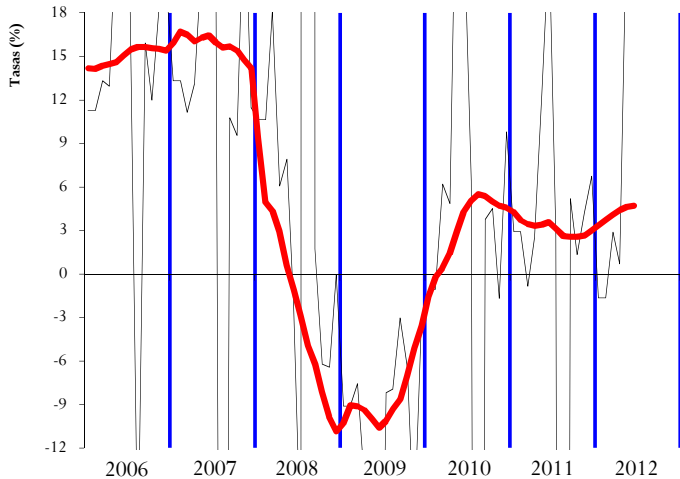
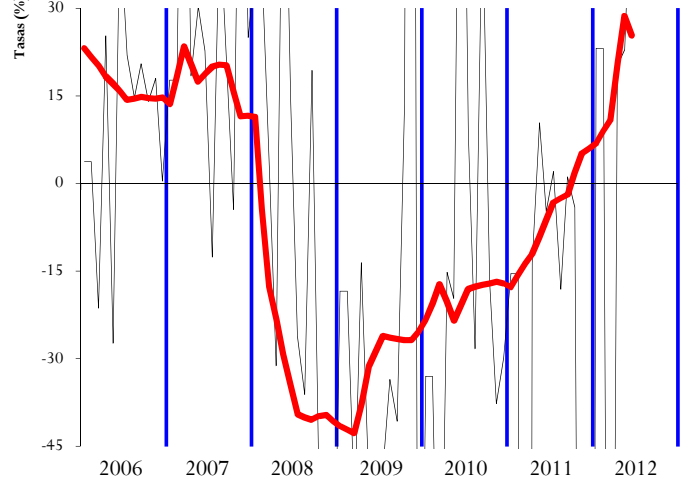
IMPUESTOS ESPECIALES

GRÁFICO 4.1 Miles millones € y MM12



GRÁFICO 5.1 Millones € y MM12



GRÁFICO 4.2 Tasas anuales y de la MM12

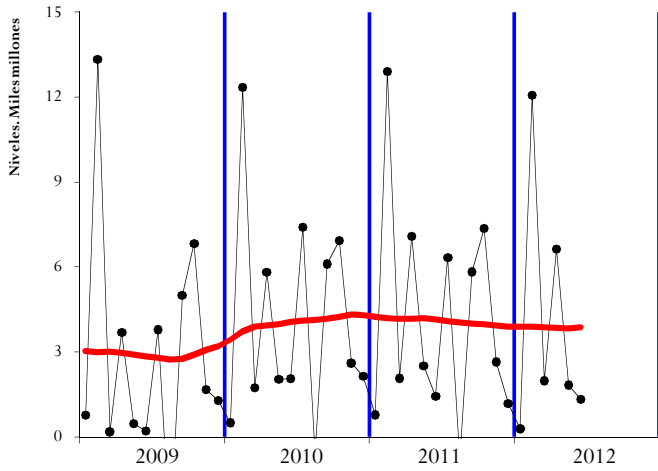

GRÁFICO 5.2 Tasas anuales y de la MM12

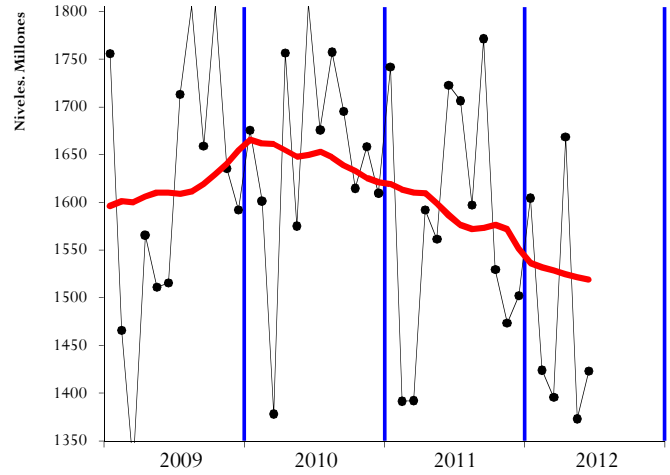

GRÁFICO 4.3 HOMOGÉNEOS: tasa anual y MM12

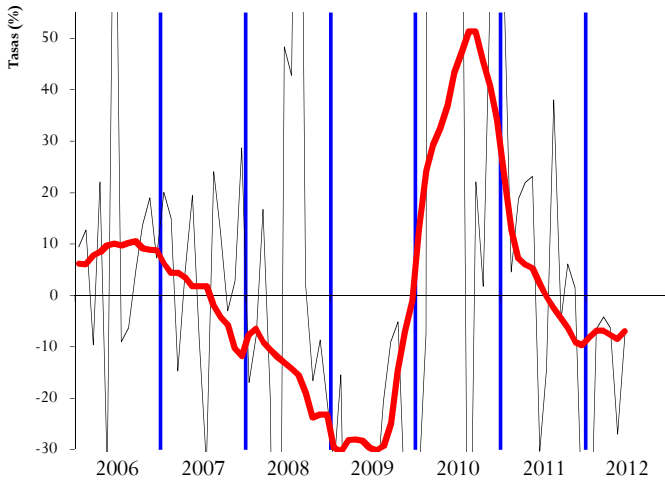

GRÁFICO 5.3 HOMOGÉNEOS: tasa anual y MM12



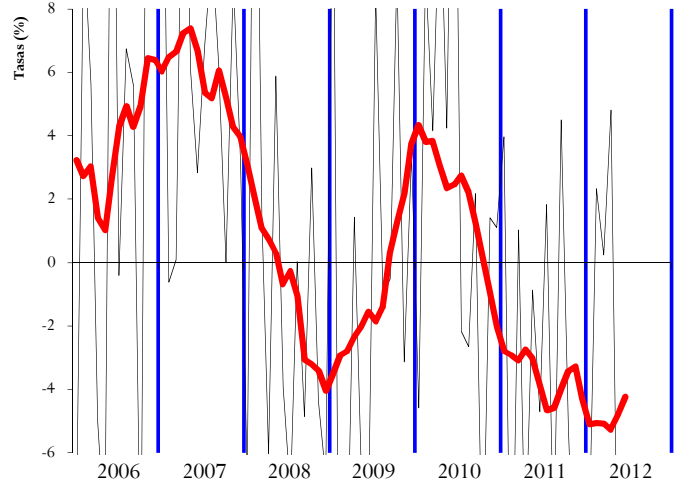

IV. RESUMEN CAMBIOS NORMATIVOS

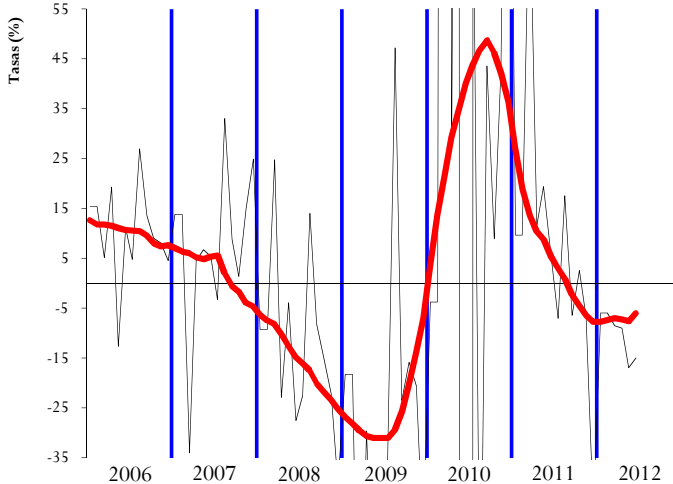
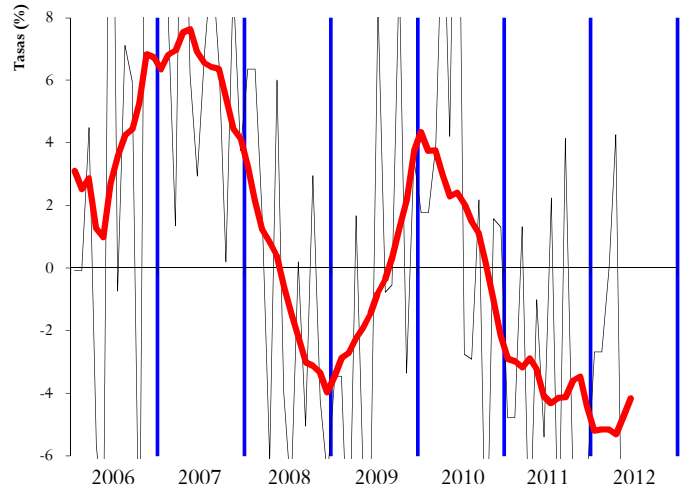

IV. PRINCIPALES MODIFICACIONES NORMATIVAS

| Concepto | 2011 | 2012 |
|--|--|---|
| <u>RETENCIONES DEL TRABAJO</u> | <ul style="list-style-type: none"> Se elevan los tipos de gravamen hasta 2 puntos para rentas superiores a 120.000 euros (Ley 39/2010, de 22 de dic., de PGE 2011 y RD 1788/2010, de 30 de dic.). Se reduce de 33.007,20 a 22.000 euros el importe de los rendimientos del trabajo para poder anticipar vía retenciones la deducción por inversión en vivienda habitual (RD 1788/2010, de 30 de dic.). | <ul style="list-style-type: none"> Para los ejercicios 2012 y 2013 se introduce un gravamen complementario entre 0,75 y 7 puntos en función del tramo de la base liquidable (RDL 20/2011, de 30 de dic., de medidas urgentes en materia presupuestaria, tributaria y financiera para la corrección del déficit público) Se incrementa a 33.007,20 euros el importe de los rendimientos del trabajo para poder anticipar vía retenciones la deducción por inversión en vivienda habitual (RDL 20/2011, de 30 de dic.). |
| <u>RETENCIONES DEL CAPITAL</u> | | <ul style="list-style-type: none"> Se eleva el tipo de retención del 19% al 21% (RDL 20/2011, de 30 de dic.). |
| <u>RETENCIONES DE ARRENDAMIENTOS</u> | | <ul style="list-style-type: none"> Se eleva el tipo de retención del 19% al 21% (RDL 20/2011, de 30 de dic.). |
| <u>RETENCIONES DE FONDOS DE INVERSIÓN</u> | | <ul style="list-style-type: none"> Se eleva el tipo de retención del 19% al 21% (RDL 20/2011, de 30 de dic.). |
| <u>PAGOS FRACCIONADOS IRPF</u> | <ul style="list-style-type: none"> En la libertad de amortización en activos fijos nuevos se suprime la necesidad de mantener o aumentar el empleo (RDL 13/2010, de 3 de dic., de actuaciones para fomentar la inversión y la creación de empleo). | |
| <u>CUOTA DIFERENCIAL IRPF</u> Según año en que se recauda | <ul style="list-style-type: none"> Eliminación de la deducción anticipada por nacimiento de hijos (Ley 39/2010, de 22 de dic., de PGE 2011). Aumentan los tipos de gravamen de la base liquidable del ahorro al 19% hasta 6.000 € y 21% a partir de 6.000 € (Ley 39/2010, de 22 de dic., de PGE 2011). Deducción de un 10% por la realización de obras en la vivienda habitual que contribuyan a la eficiencia y el ahorro energético para contribuyentes con una base imponible inferior a 53.007,20 euros (RDL 6/2010, de 9 de abril, de medidas para el impulso de la recuperación económica y el empleo). | <ul style="list-style-type: none"> Se elevan los tipos de gravamen hasta 2 puntos para rentas superiores a 120.000 euros (Ley 39/2010, de 22 de dic., de PGE 2011). En la libertad de amortización en activos fijos nuevos se suprime la necesidad de mantener o aumentar el empleo (RDL 13/2010, de 3 de dic.). |
| <u>IMPUESTO SOBRE LA RENTA DE NO RESIDENTES</u> | | <ul style="list-style-type: none"> Se incrementan del 24% al 24,75% el tipo general y del 19% al 21% el aplicable a las rentas transferidas al extranjero por establecimientos permanentes y a los dividendos, intereses y ganancias patrimoniales obtenidos sin mediación de establecimiento permanente (RDL 20/ 2011, de 30 de dic.). |
| <u>PARTICIPACIÓN AA.TT.</u> | <ul style="list-style-type: none"> Nuevo sistema de financiación: en las entregas a cuenta se incrementa la participación de las AA.TT. en el IRPF del 33% al 50%, en el IVA del 35% al 50% y en los II.EE. del 40% al 58% (Ley Orgánica 3/2009 y Ley 22/2009, de 18 dic., de financiación de CC.AA.). | |
| <u>GRAVAMEN ESPECIAL</u> | | <ul style="list-style-type: none"> Los contribuyentes del IRPF, IS o IRNR titulares de bienes o derechos no declarados podrán regularizar su situación tributaria presentando una declaración de ingreso del 10% de su valoración (RDL 12/2012, 30 mar.). |



| Concepto | 2011 | 2012 |
|---|--|---|
| <u>PAGOS FRACCIONADOS IS</u> | <ul style="list-style-type: none">En la libertad de amortización en activos fijos nuevos se suprime la necesidad de mantener o aumentar el empleo (RDL 13/2010, de 3 de dic., de actuaciones para fomentar la inversión y la creación de empleo).El límite de la cifra de negocios para tener la consideración de empresa de reducida dimensión se eleva de 8 a 10 millones €, y se aumenta la parte de base imponible que tributa al tipo reducido de 120.202,41 a 300.000 € (RDL 13/2010, de 3 de dic., de actuaciones para fomentar la inversión y la creación de empleo y Ley 39/2010, de 22 de dic., de PGE 2011).Desde agosto se elevan los tipos impositivos y se limita la compensación de bases imponibles negativas para las empresas con cifra de negocios igual o superior a 20 millones de euros, y a todas las empresas se les rebaja la deducción del fondo de comercio financiero (RDL 9/2011, de 19 de agosto). | <ul style="list-style-type: none">Se establece para 2012 y 2013 un pago fraccionado mínimo de un 8% del resultado positivo de la cuenta de pérdidas y ganancias (4% para el pago fraccionado vencido el 20 abril de 2012) para empresas con cifra de negocios superior a 20 millones de euros (RDL 12/2012, de 30 de marzo).Para los dividendos y plusvalías de fuente extranjera devengados en el año 2012 se introduce la opción de su sujeción a un gravamen especial del 8% y no integrarlos en la base imponible (RDL 12/2012, de 30 de marzo).Para periodos impositivos iniciados en 2012 y 2013 se limita la deducción del fondo de comercio financiero del 5% al 1%. Con carácter indefinido: se deroga la libertad de amortización, no son deducibles los gastos financieros de créditos con entidades del grupo para la adquisición a otras entidades del grupo de participaciones o aportaciones de capital y desaparece la regla de subcapitalización sustituyéndose por un régimen de limitación a la deducibilidad de los gastos financieros (RDL 12/2012, de 30 de marzo). |
| <u>CUOTA DIFERENCIAL IS</u> <u>Según año en que se recauda</u> | <ul style="list-style-type: none">Desde septiembre pasan a tributar las reducciones de capital social y los repartos de la prima de emisión a los socios de SICAV (Ley 39/2010, de 22 de dic., de PGE 2011). | <ul style="list-style-type: none">En la libertad de amortización en activos fijos nuevos se suprime la necesidad de mantener o aumentar el empleo (RDL 13/2010, de 3 de dic.).El límite de la cifra de negocios para tener la consideración de empresa de reducida dimensión se eleva de 8 a 10 millones €, y se aumenta la parte de base imponible que tributa al tipo reducido de 120.202,41 a 300.000 € (RDL 13/2010, de 3 de dic.).Se rebaja del 5% al 1% la deducción del fondo de comercio financiero y en las empresas con cifra de negocios igual o superior a 20 millones € se limita la compensación de bases imponibles negativas (RDL 9/2011, de 19 de agosto). |
| <u>IVA</u> | <ul style="list-style-type: none">La recaudación del primer semestre del año sigue afectada por la subida de tipos impositivos introducida en 2010.Se rebaja el tipo impositivo del 8% al 4% a las entregas de viviendas realizadas entre el 20 de agosto y el 31 de diciembre (RDL 9/2011, de 19 de agosto). | <ul style="list-style-type: none">Se prorroga hasta el 31 de diciembre de 2012 la aplicación del tipo impositivo reducido del 4% a las entregas de viviendas (RDL 20/2011, de 30 de dic.). |
| <u>IMPUESTOS ESPECIALES</u> | <ul style="list-style-type: none">Tabacos: aumento del impuesto mínimo de 1,83 a 2,34 euros por cajetilla (RDL 13/2010, de 3 de diciembre), que junto a las subidas de precios, incrementa el precio medio de la cajetilla alrededor de un 13% interanual. | <ul style="list-style-type: none">Hidrocarburos: se reduce de 29 € por cada mil litros a 1 € por cada mil litros la bonificación del gasóleo profesional (RDL 20/2011, de 30 de dic.).Tabacos: Se incrementa el impuesto específico de 12,7 a 19 euros por cada 1000 cigarrillos y se rebaja el tramo ad valorem del 57% al 55% (RDL 12/2012, de 30 de marzo). |
| <u>CAPÍTULO III</u> | <ul style="list-style-type: none">Se cede el 100% de los ingresos por tasa radioeléctrica para la financiación de CRTVE, y se afecta el 94% de la tasa de expedición del DNI y el 65% de la tasa de expedición del Pasaporte a la financiación de la FNMT (Ley 39/2010, de 22 de dic., de PGE 2011). | |



V. NOTAS EXPLICATIVAS Y FUENTES



Este Informe Mensual de Recaudación Tributaria (IMRT) recoge el nivel y la evolución mensual de los **ingresos tributarios que gestiona la AEAT** por cuenta del Estado, las CCAA y las CCLL del Territorio de Régimen Fiscal Común.

1. Medida de ingresos en términos de caja¹.

Los ingresos tributarios del IMRT se presentan **en términos de caja** y se expresan, salvo indicación en contrario, **en términos líquidos**, es decir, como diferencia entre los ingresos brutos y las devoluciones realizadas. Ello explica que los ingresos tributarios puedan presentar en algunos meses valores negativos.

Los ingresos tributarios también se pueden presentar **en términos de derechos reconocidos**, como se hace en el *Informe Anual de Recaudación Tributaria*, accesible en la sección estadística de la web de la AEAT. A diferencia de los ingresos tributarios en términos de caja, los derechos reconocidos excluyen los ingresos de ejercicios cerrados e incluyen los derechos del ejercicio pendientes de cobro.

Ambas medidas de los ingresos tributarios, caja y derechos reconocidos, se atienen a la Instrucción de Contabilidad de 1991 de la Intervención General de la Administración del Estado (IGAE). Su fuente de información son las aplicaciones informáticas que integran el Sistema de Información Contable de la AEAT.

Las cifras de recaudación mensual de los impuestos reflejadas en el presente informe pueden registrar pequeñas diferencias con las publicadas por la I.G.A.E. debido a los distintos criterios de asignación a conceptos de los importes pendientes de aplicar a Presupuesto en la fecha de elaboración de los informes. Estas diferencias desaparecen en los datos acumulados de diciembre.

Para mejorar su presentación, las tasas que aparecen en los cuadros estadísticos se someten a algunas restricciones. Así, se invierte el signo de la tasa de disminución (o aumento) de la cuota diferencial neta negativa de IRPF o del IVA neto, con el fin de indicar con mayor claridad su mejoría (o deterioro). Por otro lado, se omite el porcentaje en casos de indefinición (se comparan valores positivos con valores negativos) e indeterminación (cuando alguna de las cantidades comparadas o todas ellas son iguales a cero) o cuando el incremento o disminución es exorbitante debido a la escasa cuantía de algunas de las magnitudes relacionadas.

2. Ámbito del Presupuesto de Ingresos no Financieros.

El **ámbito presupuestario** de los ingresos tributarios gestionados por la AEAT abarca:

- los impuestos sobre la renta de las personas físicas, de las sociedades y de los no residentes, así como otros impuestos directos incluidos en el capítulo I, salvo las cuotas por derechos pasivos;

¹ Ver IEF (2003), *La medida de los ingresos públicos en la Agencia Tributaria: Caja, Derechos Reconocidos y Devengo económico*. Papeles de Trabajo 20/2003. Accesible en la web del Instituto de Estudios Fiscales.



- el impuesto sobre el valor añadido, los impuestos especiales y otros impuestos indirectos recogidos en el capítulo II;
- las tasas y otros ingresos tributarios del capítulo III gestionadas por la AEAT, incluyendo los recargos, intereses y sanciones.

La evolución mensual y anual de los Ingresos No Financieros del Estado (INF), que abarcan los capítulos I a VII del Presupuesto de Ingresos, puede consultarse en las publicaciones de la IGAE accesibles en su web.

Los ingresos gestionados por la AEAT representaron en 2011 el 91,0 por ciento de los INF del Estado, antes de descontar la participación de las AATT.

3. Conexión con el Sistema de Autoliquidaciones de la AEAT. Clasificaciones de los ingresos.

El procedimiento de gestión de los impuestos de la AEAT tiene como núcleo básico un sistema de declaraciones-autoliquidaciones. Este sistema supone que los contribuyentes obligados a declarar según la normativa de cada uno de los impuestos deben determinar la deuda tributaria (autoliquidación) al mismo tiempo que presentan una declaración-autoliquidación en la que consta el código del modelo de declaración, el período de devengo, la identificación del contribuyente y el resultado de la liquidación que el propio contribuyente calcula a partir de los datos económicos y personales declarados.

Cada autoliquidación tiene asignado un modelo diferente de acuerdo al tipo de impuesto y al tipo de contribuyente del que se trate. Por su parte, el Sistema de Información Contable de la AEAT asocia cada modelo o grupo de modelos a una clave presupuestaria. Esta equivalencia entre modelos de declaración y conceptos presupuestarios permite asociar las corrientes recaudatorias con categorías relevantes de contribuyentes (AAPP, Grandes Empresas, PYMES, Grupos fiscales y otras) y, en última instancia, con los flujos económicos que han dado lugar a la obligación tributaria.

En el IMRT las corrientes recaudatorias se presentan en la mayor parte de los cuadros desglosadas por conceptos (agrupaciones de claves presupuestarias) del Presupuesto de Ingresos, como también se hace en las publicaciones de la IGAE, pero, a diferencia de éstas, también es posible encontrarlas desglosadas por modelos y por categorías de contribuyentes. Ejemplos de estos desgloses se pueden encontrar en:

- Los Cuadros 2.4 y 3.3 de Ingresos brutos en los que las retenciones del trabajo se clasifican según la naturaleza del retenedor en AAPP, Grandes Empresas y PYMES;
- el Cuadro de Ingresos trimestrales en términos de devengo, incluido en el informe de los meses de febrero, abril, agosto y octubre, en el que los ingresos se detallan por modelos; o
- el Cuadro de análisis de los pagos a cuenta de Sociedades, en los informes de abril, octubre y diciembre, en el cual los ingresos se presentan desagregados por tipo de contribuyente.



4. Sistema de Financiación Territorial.

La **participación de las CCAA y las CCLL** en los ingresos tributarios se situará en 2012 en torno al 61 por ciento en términos de devengo y se hace efectiva con:

- entregas a cuenta del rendimiento definitivo de los tributos cedidos, distribuidas en 12 pagos mensuales iguales,
- una liquidación definitiva del año T-2 que se hace efectiva en el mes de octubre del año T, y
- desde 2011, se incluyen las liquidaciones mensualizadas a favor del Estado correspondientes a los ejercicios 2008 y 2009.

5. Ingresos tributarios homogéneos.

Los ingresos tributarios homogéneos se obtienen aplicando a los ingresos de un periodo y del mismo periodo del año anterior (meses T y T-12) las correcciones necesarias para mantener la comparabilidad interanual en el caso de perturbaciones producidas por:

- a) Retrasos en los ingresos de grandes retenedores, como los registrados frecuentemente en las retenciones sobre rentas del trabajo practicadas por algunas AAPP;
- b) Cambios en los periodos de vencimiento de la Deuda Pública y en la distribución de las correspondientes retenciones de capital entre los diversos impuestos sobre la renta;
- c) Cambios en la mecánica liquidatoria de los impuestos, como la registrada en 2005 en la liquidación del IVA por operaciones asimiladas a la importación;
- d) Introducciones y desapariciones de impuestos, como la provocada en 2002 por la cesión a las CCAA del Impuesto Especial sobre Determinados Medios de Transporte;
- e) Cambios en el ritmo de realización de las devoluciones medidos como adelantos o retrasos de las devoluciones respecto a una campaña considerada normal o tipo.

Las perturbaciones de los grupos c y d están documentadas en el apartado IV de resumen de cambios normativos. La introducción de los ajustes necesarios para corregir las cuatro primeras permiten obtener la cifra de Ingresos Brutos homogéneos. El ajuste de la quinta distorsión sirve para determinar el nivel de Ingresos homogéneos (netos de devoluciones).

6. Serie trimestral de impuestos devengados.

Los impuestos devengados gestionados por la AEAT se calculan **principalmente** por agregación de los modelos de declaración-autoliquidación y son consistentes, en su evolución temporal, con las rentas, ventas, consumos y beneficios declarados en los modelos.



Las declaraciones-autoliquidaciones en las que está basado el cálculo de los impuestos devengados se clasifican en tres tipos según el signo resultado de la liquidación y de la modalidad de pago o devolución. Si el resultado es negativo o cero, da lugar a una autoliquidación con clave N (Negativa) sin que genere derecho a una devolución. Si el resultado es a favor del contribuyente, puede dejarse a compensar con resultados positivos de períodos posteriores (clave C), dar lugar a una solicitud de devolución (S) o a una renuncia a la devolución (R). Finalmente, si el resultado es a favor de la Hacienda Pública, puede dar lugar a un ingreso (I), una solicitud de aplazamiento (A), un reconocimiento de deuda con solicitud de compensación (P) o una imposibilidad de pago (M). Además, hay que añadir las claves definidas en modalidades de pago específicas, como son las de la Cuenta Corriente Tributaria (clave G para ingresos y V para solicitudes de devolución) y la de los ingresos realizados en formalización por el Estado a través de autoliquidaciones virtuales (clave F).

La forma de elaboración de los impuestos devengados es la siguiente. Para cada modelo de declaración se suman los importes correspondientes a las claves de ingreso (incluidos los de la cuenta corriente tributaria), aplazamiento, reconocimiento de deuda con solicitud de compensación, imposibilidad de pago y formalización. De esta forma se obtienen los impuestos devengados brutos. A éstos se les restan los importes con clave de solicitud de devolución (incluidas las de la cuenta corriente tributaria y minoradas por las renunciaciones) y se obtienen los impuestos devengados netos.

En los informes mensuales de febrero, abril, agosto y octubre se publica un cuadro adicional que analiza los ingresos trimestrales en términos de devengo. Estos ingresos abarcan la totalidad de los impuestos devengados salvo las cuotas diferenciales de los impuestos sobre la renta que se devengan en el ejercicio y se liquidan en el ejercicio siguiente. La fuente de información son las declaraciones-autoliquidaciones, salvo para los datos del último trimestre que son estimaciones basadas en los datos de caja.

En el caso del IVA, además de IVA devengado bruto, las solicitudes de devolución y el IVA devengado neto, se incluye el *IVA del periodo*, que es la variable recaudatoria con relación más estrecha con el gasto final sujeto y no exento. Esta medida no está afectada por las decisiones de las empresas con saldo a su favor respecto a dejar el saldo a compensar o solicitar la devolución, ni tampoco por cambios en la gestión del impuesto como son la consolidación de los grupos de entidades o la generalización del derecho a la devolución mensual introducida por la Ley 4/2008 de 23 de diciembre. En el *Informe anual de recaudación tributaria* esta variable se denomina *IVA devengado en el periodo (DIVA)* y en la estadística anual *Resultados económicos y tributarios en el IVA* el concepto equivalente se denomina *Recaudación del periodo*.

7. Representaciones gráficas.

Las representaciones gráficas que figuran en el apartado III responden al siguiente esquema:

- Un primer gráfico en el que se representan, en trazo discontinuo, los ingresos tributarios en millones de euros/mes de los últimos cuatro años. En trazo continuo se muestra la media móvil centrada de dichos ingresos.
- Una segunda figura que contiene, en trazo discontinuo, las tasas de variación anual de los ingresos tributarios en los últimos 7 años. En trazo continuo se ofrece la tasa de variación anual de la media móvil centrada de dichos ingresos.



- Un tercer bloque en el que se incluyen, en trazo discontinuo, las tasas de variación anual de los ingresos tributarios homogéneos en los últimos 7 años. En trazo continuo se ofrece la tasa de variación anual de la media móvil centrada de dichos ingresos.
- La presentación de los gráficos siguiendo este esquema se justifica por las peculiaridades de las series de ingresos tributarios que se caracterizan por una elevada estacionalidad derivada principalmente de:
- la periodicidad trimestral de las declaraciones e ingresos de las PYMES por IVA y retenciones sobre rentas del trabajo y de los pagos a cuenta de las empresas personales;
- la particular periodicidad de los pagos a cuenta de Sociedades, ingresados en abril, octubre y diciembre;
- la concentración en dos o tres meses del año de los ingresos por cuota diferencial positiva del IRPF y del Impuesto de Sociedades; y,
- el patrón temporal de las devoluciones realizadas.

Todos estos factores provocan que gran parte de la recaudación anual se acumule en determinados meses. El primero de los gráficos, en el que se presentan los ingresos tributarios en millones de euros, permite ver la diferencia de recaudación entre los distintos meses. En 2011 esa diferencia osciló entre los 6.207 millones € de junio y los 23.516 millones € de octubre. En comparación con la media móvil anual que figura también en dicho gráfico, se puede evaluar la importancia de cada uno de los meses.

La elevada estacionalidad también impide suavizar las tasas de variación interanual con técnicas en las que se da igual importancia a las tasas de todos los meses. Este tipo de técnicas son las que se emplean, por ejemplo, en el informe mensual de *Ventas, Empleo y Salarios en las Grandes Empresas* (accesible en la sección estadística de la web de la AEAT). A diferencia de éste, el procedimiento adoptado en este IMRT consiste en suavizar primero las series de nivel de los ingresos mensuales (originales u homogéneos) con una media móvil de 12 términos centrada y emplear la tasa anual de esta media móvil como tasa anual suavizada.

Este procedimiento exige previsiones de los ingresos a un horizonte de 6 meses que se obtienen mediante el programa Tramo-SEATS de previsión univariante y teniendo en cuenta las previsiones de cierre del ejercicio. El programa citado, que difunde gratuitamente el Banco de España, es particularmente apropiado para las series de ingresos públicos dada la variedad de *intervenciones* que permite.

8. Ingresos por Delegaciones y Servicios Centrales.

Los ingresos tributarios se presentan en este IMRT (Cuadros 4.1 y 4.2) distribuidos en las 56 Delegaciones, agrupadas cuando procede en Delegaciones Especiales, y los Servicios Centrales.

Como la asignación de contribuyentes a Delegaciones depende del domicilio fiscal, la magnitud recaudatoria de una Delegación no representa necesariamente la magnitud fiscal del territorio de la misma. En 2011 el 47% de los ingresos tributarios correspondían a la Delegación de Madrid, donde tienen su domicilio fiscal un gran número de grandes empresas y retenedores.

Tampoco la variación anual, del mes o acumulada, de los ingresos tributarios gestionados por una Delegación representa necesariamente el dinamismo fiscal o recaudatorio del territorio. A los cinco factores de heterogeneidad



destacados anteriormente, se unen en las Delegaciones las perturbaciones causadas por el cambio en el domicilio fiscal de una gran empresa, contribuyente o retenedor o por los procesos de fusión y absorción de empresas y de creación de grupos fiscales.

Además, los cambios en la mecánica liquidatoria pueden afectar con más intensidad a algunas Delegaciones, como ocurrió en 2005 con las Delegaciones donde se liquidaba el modelo de importaciones y operaciones asimiladas, que, desde abril, dejó de tener importancia recaudatoria.

9. Otras informaciones periódicas y calendario de publicación.

Junto con el contenido habitual, en algunos meses la información se amplía para recoger análisis más detallados de determinados ingresos. Está previsto publicar cuadros adicionales sobre:

- (1) Ingresos en términos de devengo, en los informes de los meses de febrero(A-1), abril(A-3), julio(A-7) y octubre(A-13);
- (2) Pagos a cuenta del Imp. de Sociedades, en los informes de abril(A-2), octubre(A-12) y diciembre(A-15);
- (3) Cuota diferencial del IRPF, en los informes de mayo(A-4), junio(A-5), julio(A-6), agosto(A-8), septiembre(A-10), octubre(A-11) y noviembre(A-14);
- (4) Cuota diferencial del Imp. de Sociedades, en el informe de agosto(A-9).

Las fechas previstas de publicación del informe mensual en la web de la A.E.A.T. durante 2012 son las siguientes:

| | |
|-----------------------|-------------------------------|
| 7 de marzo..... | informe de diciembre de 2011 |
| 12 de marzo..... | informe de enero de 2012 |
| 27 de marzo..... | informe de febrero de 2012 |
| 24 de abril..... | informe de marzo de 2012 |
| 29 de mayo | informe de abril de 2012 |
| 26 de junio | informe de mayo de 2012 |
| 31 de julio | informe de junio de 2012 |
| 31 de agosto..... | informe de julio de 2012 |
| 25 de septiembre..... | informe de agosto de 2012 |
| 30 de octubre..... | informe de septiembre de 2012 |
| 27 de noviembre..... | informe de octubre de 2012 |
| 20 de diciembre..... | informe de noviembre de 2012 |