



Agencia Tributaria

**INFORME MENSUAL
DE RECAUDACIÓN
TRIBUTARIA**

Diciembre 2017



| <u>INDICE</u> | <u>Pág.</u> |
|---|-------------|
| I. EVOLUCIÓN DE LOS INGRESOS TRIBUTARIOS | 1 |
| 1. Principales Resultados..... | 1 |
| Gráfico R1. Ingresos tributarios homogéneos: tasa anual y MM12..... | 1 |
| Gráfico R2. Ingresos tributarios y Demanda interna..... | 1 |
| 2. Evolución de los principales conceptos..... | 5 |
| Cuadro R1. Evolución de los ingresos (totales y homogéneos) y devoluciones por figuras..... | 5 |
| Cuadro A19. Evolución de los pagos fraccionados del I. de Sociedades..... | 6 |
| | |
| II. CUADROS ESTADÍSTICOS | 1 |
| 1. Ingresos tributarios por conceptos y distribución entre Administraciones..... | 2 |
| Cuadro 1.1. Resumen. Mes y acumulado..... | 2 |
| Cuadro 1.2. Evolución. Mes y acumulado..... | 3 |
| Cuadro 1.3. Detalle. Mes..... | 4 |
| Cuadro 1.4. Detalle. Acumulado..... | 5 |
| 2. Devoluciones, Participación de las AATT y otras minoraciones. Ingresos brutos..... | 6 |
| Cuadro 2.1. Devoluciones, Partic. de las AATT y otras minoraciones. Mes y acumulado..... | 6 |
| Cuadro 2.2. Devoluciones. Evolución..... | 7 |
| Cuadro 2.3. Participación de las AATT y otras minoraciones. Evolución..... | 8 |
| Cuadro 2.4. Ingresos brutos. Mes y acumulado..... | 9 |
| 3. Ingresos tributarios homogéneos..... | 10 |
| Cuadro 3.1. Resumen. Mes y acumulado..... | 10 |
| Cuadro 3.2. Evolución..... | 11 |
| Cuadro 3.3. Ingresos brutos homogéneos. Mes y acumulado..... | 12 |
| 4. Ingresos tributarios por conceptos y Centros gestores..... | 13 |
| Cuadro 4.1. Mes..... | 13-18 |
| Cuadro 4.2. Acumulado (salvo enero)..... | 19-24 |



| | <u>Pág.</u> |
|---|-------------|
| III. GRÁFICOS | 1 |
| Mensuales | |
| 1. Ingresos Tributarios. Millones de euros, tasa anual y tasa anual homogénea con MM12..... | 2 |
| 2. IRPF y Sociedades. Millones de euros, tasa anual y tasa anual homogénea con MM12..... | 3 |
| 3. IVA e II. Especiales. Millones de euros, tasa anual y tasa anual homogénea con MM12..... | 4 |
| Trimestrales | |
| 1T. Ingresos Tributarios. Tasa anual y suavizada..... | 5 |
| 2T. IRPF y Sociedades. Tasa anual y suavizada..... | 6 |
| 3T. IVA e II. Especiales. Tasa anual y suavizada..... | 7 |
| | |
| IV. RESUMEN DE CAMBIOS NORMATIVOS | 1-7 |
| | |
| V. NOTAS EXPLICATIVAS Y FUENTES | 1 |
| 1. Medida de los ingresos en términos de caja..... | 2 |
| 2. Ámbito del Presupuesto de Ingresos No Financieros..... | 2 |
| 3. Conexión con el Sistema de Autoliquidaciones de la AEAT. Clasificaciones de los ingresos..... | 3 |
| 4. Sistema de Financiación Territorial..... | 3 |
| 5. Ingresos tributarios homogéneos..... | 4 |
| 6. Serie trimestral de bases imponibles de los principales impuestos y de impuestos devengados..... | 4 |
| 7. Representaciones gráficas..... | 5 |
| 8. Ingresos por Delegaciones y Servicios Centrales..... | 7 |
| 9. Otras informaciones periódicas..... | 7 |



I. EVOLUCIÓN DE LOS INGRESOS TRIBUTARIOS

1. Principales resultados

En 2017 los ingresos tributarios ascendieron a 193.951 millones de euros, un 4,1% más (7.702 millones) que en 2016. El crecimiento en 2017 estuvo condicionado por la entrada en vigor en julio del nuevo sistema de Suministro Inmediato de Información (SII) del IVA que desplazó ingresos de 2017 a 2018. **Si se corrige este cambio, los ingresos habrían crecido un 6,4%. También los ingresos en términos homogéneos** (corregidos el distinto ritmo de realización de las devoluciones en ambos años, los aplazamientos de las AA.PP., las devoluciones del céntimo sanitario y el propio SII), **crecieron en 2017 un 6,3%.**

El principal factor que explica el crecimiento de los ingresos fue la evolución de las bases imponibles. **Se estima que la base imponible agregada de los principales impuestos creció en 2017 alrededor del 5,6%.** El crecimiento se produjo tanto en las ligadas a las rentas (en el entorno del 5%), como en las relacionadas con el gasto (con un aumento alrededor del 6%). El incremento en las rentas se basó en la creación de empleo (con salarios medios estables) y en el aumento de los beneficios, tanto en las empresas personales como en las sociedades. El gasto, por su parte, creció a lo largo del año, aunque con más intensidad en la primera parte por el repunte de los precios que se observó en el final de 2016 y comienzo de 2017. Éste fue precisamente uno de los dos rasgos que caracterizaron el contexto económico del año: la tendencia desacelerada de los precios desde los máximos de principios de año. El otro fue el crecimiento estable que mostró la actividad real, medida por la evolución de las ventas totales deflactadas de las Grandes Empresas, que aumentaron un 4,1% (2,5% en 2016) con crecimientos muy parecidos en los cuatro trimestres del año.

Un segundo elemento que impulsó la recaudación en 2017 fue el resultado de las declaraciones anuales del IRPF y del Impuesto sobre Sociedades, especialmente del primero. Hay que recordar que estos resultados proceden de las liquidaciones de las rentas del año anterior (en este caso de 2016) y, por lo tanto, están desvinculados de la evolución económica del año en el que se ingresan. Parte de estos buenos resultados tienen que ver con la forma progresiva en la que se realizó la reforma de la imposición directa que comenzó en 2015, y con las medidas que se tomaron a final de 2016 con el RDL 3/2016 que introdujeron cambios en la determinación de la base del Impuesto sobre Sociedades y compensaron parcialmente el impacto negativo sobre la cuota diferencial del RDL 2/2016.

Gráfico R1
IT HOMOGÉNEOS: tasa anual y MM12



Gráfico R2
ING. TRIBUTARIOS Y DEMANDA INTERNA
(tasas de variación)



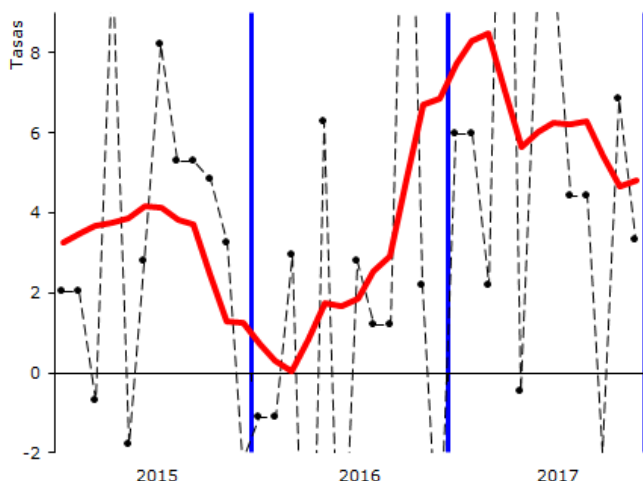
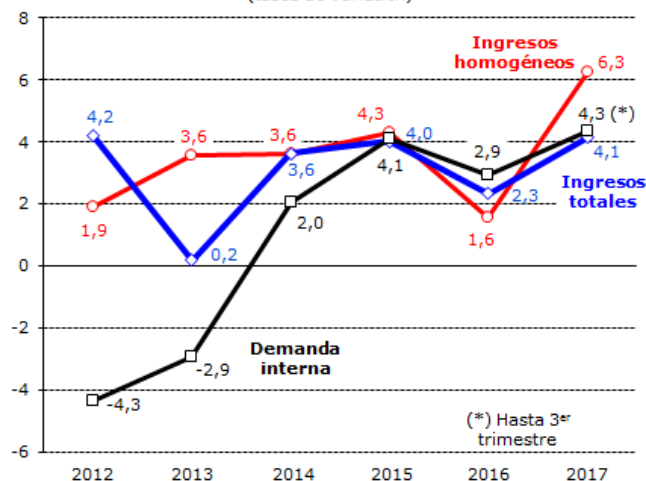

En cuanto al detalle de los ingresos, las tres grandes figuras (IRPF, Sociedades e IVA sin el efecto del SII) crecieron por encima del 6%, mientras que los Impuestos Especiales registraron un incremento más moderado (2,2%). Los ingresos por IRPF aumentaron un 6,4%, gracias, principalmente, a la creación de empleo (el salario y tipo medio efectivo de retención prácticamente no cambiaron), a los resultados de la declaración anual, al elevado crecimiento de las ganancias patrimoniales en fondos de inversión y a las rentas de las empresas personales. La recaudación del Impuesto sobre Sociedades aumentó un 6,8%. El principal componente del impuesto, los pagos fraccionados, creció un 6,8% debido al buen comportamiento de los beneficios en 2017. En la vertiente del gasto, los ingresos por IVA (sin el efecto SII) se incrementaron un 7,9%. Se estima que el gasto sujeto a IVA creció un 6,5%; el resto del crecimiento hay que atribuirlo al cambio en la gestión de los aplazamientos. En los Impuestos Especiales el aumento fue del 2,2%, aunque algo menor (1,3%) si se tienen en cuenta las menores devoluciones por céntimo sanitario. Hidrocarburos y Electricidad tuvieron un crecimiento moderado en línea con los consumos. Los ingresos en el Impuesto sobre Labores del Tabaco disminuyeron, aunque gran parte de este descenso tuvo que ver con la brusca subida y posterior caída de las salidas a consumo con motivo del aumento de los tipos en diciembre de 2016. La mayor tasa de crecimiento se registró en los ingresos por el Impuesto sobre el Carbón como consecuencia del mal año hidrográfico y la utilización del carbón como sustituto en la generación de electricidad. En las figuras relacionadas con el alcohol el incremento de los ingresos es superior al 6%, si bien parte del crecimiento se debe a la subida de tipos de diciembre de 2016.

En otras figuras distintas de las cuatro principales, destacaron los aumentos en el Impuesto sobre la Renta de los No Residentes y en los impuestos medioambientales (16% y 14,7%, respectivamente). En este último caso hay que recordar que en 2016 sucedió todo lo contrario (los ingresos disminuyeron más de un 15%) y, de hecho, el nivel de los ingresos alcanzado en 2017 es todavía inferior al de 2015. Las fuertes oscilaciones de los precios en el mercado de la producción de electricidad explican estos cambios de un año a otro. En el lado negativo, se debe señalar la caída de la recaudación en el capítulo III (-14%) debida al descenso de los ingresos derivados de recargos, sanciones e intereses, y al impacto negativo sobre las tasas judiciales de la Sentencia del Tribunal Constitucional de agosto de 2016 en la que se declaró la inconstitucionalidad y nulidad de las mismas en algunos procesos.

El conjunto de cambios normativos que afectaron a los ingresos de 2017 supuso una pérdida de 3.361 millones. Ahora bien, si se elimina el efecto del SII (que está corregido en los ingresos homogéneos), el impacto sería positivo por un importe de 789 millones. En el Cuadro 0 de la página siguiente se detalla el impacto de cada una de las medidas.

Como se puede ver en el cuadro, el mayor impacto se produjo en el IVA como resultado de la implantación del SII. La entrada en vigor de esta nueva forma de gestión vino acompañada de un retraso en la fecha límite de presentación de las declaraciones (del 20 al 30 del mes posterior al mes de devengo). La consecuencia fue que las declaraciones de un mes cualquiera que anteriormente se contabilizaban en el mes siguiente pasaron en su mayor parte a contabilizarse dos meses más tarde y, por lo tanto, en el conjunto del año solo se contabilizaron, para las empresas acogidas al nuevo sistema, 11 meses de ingresos (el mes de noviembre que antes se recaudaba dentro del año ha pasado a registrarse en enero del año siguiente). Junto a esta pérdida de ingresos, el nuevo sistema ha posibilitado una realización más ágil de las devoluciones, de manera que también por este lado hay una disminución de ingresos: devoluciones mensuales correspondientes a los últimos meses del año, que antes se hubiesen realizado en los primeros meses del siguiente, se realizaron dentro del año 2017. En total ambos cambios significaron un traslado de ingresos de 2017 a 2018 por valor de 4.150 millones.

Esta disminución de ingresos se vio parcialmente compensada por el aumento de la recaudación (656 millones) que supusieron los cambios en la normativa de los aplazamientos. Desde comienzos de año se endurecieron los requisitos para acceder a dichos aplazamientos. A raíz de estos cambios se observó una reducción de los aplazamientos concedidos y un incremento de los ingresos por IVA, en particular en la primera parte del año. A medida que avanzó el año el impacto se fue moderando al verse contrarrestado por los menores ingresos procedentes de períodos anteriores.



En el IVA también se produjo una pequeña pérdida de ingresos (21 millones) por la rebaja de tipos en diversas actividades, de las cuales la más importante es la de los espectáculos en vivo. La reducción del tipo se aprobó junto con los PGE de 2017 a finales de junio por lo que su impacto en la recaudación se redujo al tercer trimestre (los contribuyentes afectados son principalmente pymes) ingresado en octubre. Con la información disponible no existe evidencia de que esta rebaja de tipos de IVA se haya trasladado a los precios finales.

En el IRPF los cambios normativos significaron un aumento en la recaudación de 1.067 millones. No se aprobaron nuevas medidas para 2017, pero los impactos proceden de modificaciones anteriores cuyos efectos todavía se arrastraron en ese año, en particular la reforma del impuesto. Hay que tener en cuenta que, aparte del efecto en las retenciones derivado del desplazamiento a 2017 de los últimos devengos de 2016, en 2017 se presentó la declaración de 2016 que incluía algunas medidas adicionales de la reforma que aún no se habían puesto en marcha. Con estos impactos se daría por cerrado el coste de la reforma que se ha distribuido en tres años (2015, 2016 y 2017), con cambios además en la implementación de la reforma inicial a lo largo de los mismos (recuérdese el RDL 9/2015). El coste completo estimado de la reforma sería de 7.698 millones.

También el Impuesto sobre Sociedades se vio afectado en 2017 por la reforma de la imposición directa de 2015 por las mismas razones que el IRPF. El impacto se estima en 618 millones. El coste completo de la reforma se cifra en 2.391 millones. Sin embargo, los mayores impactos se produjeron por otras medidas, por los RDL 2/2016 y 3/2016 aprobados a finales de ese año y que se superpusieron a la reforma, modificando algunos de sus aspectos y alterando los efectos previstos de la misma. El RDL 2/2016, que cambió la forma en que se calculan los pagos fraccionados desde el segundo pago de 2016, tuvo efecto en 2017 sobre la cuota diferencial (también sobre el primer pago fraccionado, pero solo de manera transitoria). El impacto (-2.967 millones) es el mismo que se estimó para los pagos en 2016, pero con signo negativo al tratarse simplemente de un adelanto de los ingresos por parte de los contribuyentes. Por su parte, el RDL 3/2016 afectó tanto a los pagos (con la limitación a la compensación de bases imponibles negativas; 301 millones) como a la cuota (limitaciones a la minoración por las bases imponibles negativas y a la deducción por doble imposición internacional y un nuevo tratamiento de los deterioros; 982 millones). En conjunto todas las medidas que influyeron en los ingresos del Impuesto sobre Sociedades supusieron, en términos netos, una pérdida de 1.049 millones.

En los Impuestos Especiales las medidas normativas elevaron los ingresos en 184 millones. El origen fue la subida de tipos en Labores del Tabaco (133 millones) y Alcohol y Bebidas Derivadas (35) de diciembre de 2016, y la modificación del tipo utilizado en el cálculo de las devoluciones por gasóleo agrícola (16 millones) en vigor desde julio de 2017. El resto de impactos (gases fluorados y tasas judiciales) también son consecuencia de cambios de años anteriores: en gases fluorados por la implementación progresiva del impuesto y en tasas judiciales por la sentencia ya señalada.



Cuadro 0
IMPACTOS DE CAMBIOS NORMATIVOS
Millones de euros

| | 2017 | | | | | TOTAL |
|---|--------------|---------------|---------------|------------|------------|---------------|
| | IRPF | SOC | IVA | IIEE | OTROS | |
| TOTAL | 1.067 | -1.049 | -3.515 | 184 | -48 | -3.361 |
| Recuperación de la paga extra de 2012 en las AAPP | -603 | | | | | -603 |
| Reforma del IRPF | 1.602 | | | | | 1.602 |
| · Retenciones del trabajo | -37 | | | | | -37 |
| · Retenciones de capital | -27 | | | | | -27 |
| · Cuota diferencial | 1.666 | | | | | 1.666 |
| Cambios en los pagos fraccionados del IRPF | 28 | | | | | 28 |
| Retenciones de los derechos de suscripción | 40 | 17 | | | | 57 |
| Reforma del I.Sociedades | | 618 | | | | 618 |
| · Retenciones de capital | | -11 | | | | -11 |
| · Cuota diferencial | | 629 | | | | 629 |
| RDL 2/2016 | | -2.967 | | | | -2.967 |
| RDL 3/2016 | | 1.283 | | | | 1.283 |
| · Pagos fraccionados | | 301 | | | | 301 |
| · Cuota diferencial | | 982 | | | | 982 |
| Reforma del IRNR | | | | | -6 | -6 |
| Nuevas normas sobre aplazamientos | | | 656 | | | 656 |
| · Mayores ingresos por autoliquidaciones | | | 1.362 | | | 1.362 |
| · Menores ingresos de periodos anteriores | | | -706 | | | -706 |
| SII | | | -4.150 | | | -4.150 |
| · Menores ingresos | | | -3.811 | | | -3.811 |
| · Mayores devoluciones | | | -339 | | | -339 |
| Bajada de tipos en IVA (espectáculos en vivo y otros) | | | -21 | | | -21 |
| Cambios en las devoluciones del gasóleo agrícola | | | | 16 | | 16 |
| Subida de tipos en I.E. Labores del Tabaco | | | | 133 | | 133 |
| Subida de tipos en I.E. Alcohol y bebidas derivadas | | | | 35 | | 35 |
| Impuesto sobre Gases Fluorados | | | | | 28 | 28 |
| Tasas judiciales | | | | | -70 | -70 |



2. Evolución de los principales conceptos

Cuadro R1
EVOLUCION DE INGRESOS (totales y homogéneos) Y DEVOLUCIONES POR FIGURAS
Tasas de variación anual

| | 2015 | 2016 | 2017 | II.16 | III.16 | IV.16 | I.17 | II.17 | III.17 | IV.17 |
|--|-------------|-------------|------------|-------------|-------------|-------------|------------|-------------|-------------|------------|
| Ingresos tributarios totales | 4,0 | 2,3 | 4,1 | -5,0 | 3,7 | 7,9 | 5,5 | 12,8 | -0,2 | 1,6 |
| · I. Renta de las Personas Físicas | -0,4 | 0,1 | 6,4 | -3,2 | 4,5 | 3,6 | 2,3 | 5,0 | 9,4 | 7,9 |
| · I. Sociedades | 10,3 | 5,0 | 6,8 | -40,7 | 5,4 | 26,1 | 2,9 | 68,5 | 4,8 | -9,8 |
| · I. sobre el Valor Añadido | 7,4 | 4,2 | 1,3 | 5,1 | 5,9 | 2,4 | 8,4 | 8,1 | -17,2 | 5,9 |
| · I. Especiales | 0,2 | 3,8 | 2,2 | 3,2 | 3,6 | 3,1 | 0,8 | 5,0 | 2,2 | 0,8 |
| · Resto ingresos | 14,7 | -1,3 | 3,9 | 12,7 | -17,9 | -11,5 | 4,8 | 3,7 | 5,4 | 1,8 |
| Devoluciones | -2,6 | -1,2 | 3,9 | -0,6 | -6,4 | 13,7 | 5,4 | 1,2 | 6,6 | 4,0 |
| · I. Renta de las Personas Físicas | 1,3 | 3,6 | -5,0 | 1,9 | -2,8 | 16,2 | 34,5 | -1,4 | -27,0 | -5,0 |
| · I. Sociedades | 2,2 | 7,4 | 2,1 | 28,0 | -27,4 | 67,1 | 1,3 | -37,4 | 14,8 | 11,2 |
| · I. sobre el Valor Añadido | -7,3 | -4,6 | 9,5 | -3,3 | -5,6 | -1,0 | 6,5 | 9,2 | 18,9 | 2,6 |
| · I. Especiales | 48,9 | -45,3 | -10,4 | -45,4 | -49,8 | -8,4 | -44,9 | -42,8 | 3,6 | 31,9 |
| · Resto ingresos | 1,1 | -1,9 | 5,9 | 12,6 | -5,3 | 44,3 | 15,8 | -20,9 | 32,9 | 13,2 |
| Ingresos tributarios homogéneos | 4,3 | 1,6 | 6,3 | -6,4 | 2,0 | 9,3 | 5,2 | 13,9 | 7,3 | 1,0 |
| · I. Renta de las Personas Físicas | -0,9 | 0,0 | 7,1 | -6,2 | 2,9 | 4,1 | 3,5 | 8,3 | 8,8 | 8,0 |
| · I. Sociedades | 15,7 | 3,9 | 2,6 | -40,8 | 4,5 | 39,9 | --- | 68,5 | 4,2 | -17,3 |
| · I. sobre el Valor Añadido | 6,6 | 3,2 | 8,6 | 4,0 | 3,9 | 3,0 | 9,2 | 9,5 | 8,3 | 7,3 |
| · I. Especiales | 1,9 | 1,0 | 1,3 | 0,0 | 1,6 | 1,3 | -0,8 | 3,6 | 2,0 | 0,2 |
| · Resto ingresos | 14,9 | -0,9 | 4,0 | 13,9 | -18,3 | -8,9 | 3,9 | 3,6 | 6,6 | 1,9 |

- **Los ingresos por IRPF en 2017 crecieron un 6,4%.**

El crecimiento se explica por dos factores: el aumento de las rentas brutas de los hogares y los buenos resultados de la declaración anual (con la que se liquidó en 2017 el impuesto correspondiente al ejercicio 2016).

Se estima que las rentas de los hogares crecieron en 2017 un 4,2%, incremento igual al que se obtiene para los ingresos por IRPF sin contar el resultado de la declaración anual ni la recaudación de períodos anteriores (es decir, considerando exclusivamente los ingresos ligados a las rentas generadas en el año 2017). Excepto las rentas de capital mobiliario (principalmente intereses de cuentas bancarias) que volvieron a disminuir, el resto de componentes de las rentas de las familias (trabajo, actividades económicas, ganancias patrimoniales, arrendamientos) crecieron con más intensidad que en 2016.

En un año de estabilidad normativa como fue 2017, el crecimiento de las rentas se tradujo en incrementos de las retenciones y de los pagos fraccionados. Las retenciones por rentas del trabajo crecieron un 3,4%. En el sector privado (Grandes Empresas y pymes) el incremento fue del 5% (3,9% en las primeras y 7,4% en las segundas) debido, fundamentalmente, a la creación de empleo (el número de afiliados asalariados creció un 4,1% en 2017). El salario y el tipo medio se mantuvieron prácticamente estables. Por su parte, las retenciones del trabajo en las AA.PP. (salarios y pensiones) aumentaron tan solo un 0,9%, pero hay que tener en cuenta que en 2016 hubo retribuciones extraordinarias (por la recuperación de la paga extra de 2012) y que en 2017 ya no hubo ingresos de períodos anteriores (al haberse regularizado todos los pagos atrasados de las CC.AA.). Si se corrigen estos dos elementos, el crecimiento de las retenciones públicas también estaría ligeramente por encima del 3%.

En el resto de las retenciones, lo más destacable fue el excepcional crecimiento (42,7%) de las retenciones por ganancias patrimoniales en fondos de inversión. Es cierto que este incremento venía precedido de una



considerable reducción en 2016 y que se vio beneficiado por la nueva retención sobre los derechos de suscripción (tanto por los ingresos adicionales como por el adelantamiento a diciembre de 2016 de algunas operaciones que hizo que la recaudación de enero fuera superior a lo normal), pero la causa principal de la recuperación de estas rentas y retenciones fue la mejora de la cotización de los valores de renta variable a lo largo de 2017.

Los pagos fraccionados registraron un crecimiento del 7,6%. Fue inferior al crecimiento de 2016, pero éste incluía ingresos derivados de los cambios en los requisitos para acogerse al régimen de módulos. En 2017 también aumentaron los ingresos por este motivo, aunque de forma marginal. Si se resta este efecto en los dos años, se aprecia una pequeña mejora en 2017.

En cuanto a la declaración anual, el incremento de los ingresos respecto al año anterior (2.001 millones) fue consecuencia tanto de los mayores ingresos brutos (1.168 millones) como de las menores devoluciones solicitadas y realizadas (833 millones). El crecimiento de los ingresos se explica por la mejora en 2016 de las rentas no sujetas por completo a retención o pago fraccionado (actividades económicas y ganancias patrimoniales). El menor volumen de devoluciones solicitadas tiene que ver con el desajuste entre retenciones y cuota en 2015 que provocó que las devoluciones en ese año fueran excesivamente elevadas.

- **Los ingresos en el Impuesto sobre Sociedades aumentaron un 6,8% en 2017.**

El crecimiento del impuesto se produjo en un contexto de mejora de los beneficios tanto en 2017 (se estima que la base imponible del impuesto creció cerca del 12% y los beneficios de Grandes Empresas y grupos alrededor del 14%), como de 2016 (que en 2017 se vieron en los resultados de la declaración anual y en los pagos fraccionados de las pymes).

CUADRO A19
EVOLUCIÓN DE LOS PAGOS FRACCIONADOS EN EL IMPUESTO SOBRE SOCIEDADES

| <i>(millones de euros)</i> | 2016 | 2017 | 1P.16 | 2P.16 | 3P.16 | 1P.17 | 2P.17 | 3P.17 |
|-----------------------------------|---------------|---------------|--------------|---------------|--------------|--------------|---------------|--------------|
| TOTAL | 20.076 | 21.450 | 2.768 | 13.059 | 4.249 | 5.668 | 11.168 | 4.614 |
| · Total sin otros ingresos | 19.652 | 21.299 | 2.667 | 12.977 | 4.008 | 5.597 | 11.127 | 4.575 |
| Grandes Empresas y grupos | 17.420 | 18.446 | 2.098 | 12.044 | 3.279 | 4.881 | 10.036 | 3.529 |
| <i>Grupos consolidados</i> | 10.987 | 11.496 | 992 | 8.153 | 1.842 | 3.174 | 6.254 | 2.067 |
| <i>Grandes Empresas</i> | 6.433 | 6.950 | 1.106 | 3.891 | 1.436 | 1.707 | 3.782 | 1.462 |
| Pymes | 2.232 | 2.853 | 569 | 933 | 730 | 716 | 1.091 | 1.046 |
| Otros ingresos | 424 | 152 | 101 | 82 | 241 | 72 | 41 | 39 |

| <i>(tasas de variación anual, %)</i> | 2016 | 2017 | 1P.16 | 2P.16 | 3P.16 | 1P.17 | 2P.17 | 3P.17 |
|--------------------------------------|------------|------------|--------------|-------------|------------|--------------|--------------|-------------|
| TOTAL | 8,8 | 6,8 | -48,7 | 43,4 | 7,7 | 104,8 | -14,5 | 8,6 |
| · Total sin otros ingresos | 7,6 | 8,4 | -50,0 | 43,3 | 3,2 | 109,9 | -14,3 | 14,1 |
| Grandes Empresas y grupos | 6,0 | 5,9 | -56,5 | 44,5 | -0,2 | 132,6 | -16,7 | 7,7 |
| <i>Grupos consolidados</i> | 8,7 | 4,6 | -62,9 | 51,9 | -10,8 | 220,1 | -23,3 | 12,2 |
| <i>Grandes Empresas</i> | 1,6 | 8,0 | -48,4 | 31,3 | 17,7 | 54,2 | -2,8 | 1,8 |
| Pymes | 21,6 | 27,8 | 11,1 | 29,1 | 21,6 | 25,9 | 16,9 | 43,3 |



Los pagos fraccionados, principal componente del impuesto, crecieron a la misma tasa (6,8%) que el conjunto del impuesto. Al analizar este crecimiento hay que tener en cuenta dos elementos. En primer lugar, como se puede ver en el Cuadro A19, estos pagos tuvieron una evolución irregular a lo largo del año a causa de los efectos del RDL 2/2016, tanto en 2016 (segundo y tercer pago) como en 2017 (primer pago), de manera que el análisis se debe de hacer con las cifras del total del año. En segundo lugar, parte del aumento de los pagos (301 millones) es consecuencia del RDL 3/2016, por lo que, sin las modificaciones introducidas por este RDL, el incremento de los pagos se reduciría al 5,3% (al 6,8% si no se incluyen los otros ingresos, con un crecimiento excepcional en 2016). Y el crecimiento sería aún menor si se tiene en cuenta que en el último pago se produjeron ingresos extraordinarios por valor de unos 180 millones (lo que explica el crecimiento del 43,3% en el tercer pago de las pymes).

Esta evolución de los pagos contrasta con la de los beneficios que, como se ha dicho, crecieron en 2017 alrededor del 14% en las Grandes Empresas y grupos (contribuyentes que declaran de acuerdo a los beneficios del año en curso). La explicación se encuentra en la propia configuración del pago, que incluye una cantidad mínima a ingresar que no depende de la base imponible. En situaciones como la de 2017 en las que mejoran los beneficios y la base imponible, la aportación del pago mínimo se reduce lo que hace que disminuya el tipo efectivo, produciéndose un desajuste entre la evolución de la base y los pagos.

Para terminar con el análisis del impuesto, hay que destacar tres aspectos más. El primero es el aumento de los ingresos brutos procedentes de la declaración anual (un 8%, con consecuencias además en los pagos fraccionados de las pymes que ingresan según la última cuota anual presentada). Este incremento estuvo acompañado por un crecimiento de las solicitudes de devolución que no se vio reflejado en las cifras de 2017 porque se realizan en su mayor parte en los primeros meses del año siguiente (ésta es la razón del escaso crecimiento del impuesto en términos homogéneos). El segundo es la caída de las Liquidaciones practicadas por la Administración que partían de unos niveles inusualmente elevados en 2016. Y tercero, y como se ha visto en el IRPF, el fuerte crecimiento de las retenciones ligadas a las ganancias en fondos de inversión.

- **La recaudación por IVA aumentó un 1,3% en 2017. Si se suman los ingresos desplazados a 2018 como consecuencia del SII, el crecimiento sería del 7,9%.**

Aparte del impacto del SII, la recaudación por IVA también se vio favorecida por el cambio en la gestión de los aplazamientos. Esta medida supuso 656 millones adicionales (más ingresos en Grandes Empresas y, sobre todo, pymes, y menos en el resto de ingresos). Sin ella, el aumento de la recaudación habría sido del 6,8%, tasa coherente con el crecimiento del 6,5% que se estima para el gasto final sujeto al impuesto.

El crecimiento de los ingresos brutos por tipo de contribuyente fue muy distinto (3,4% en el total, 1,9% en Importaciones y Grandes Empresas y 10% en las pymes), aunque si se corrigen las medidas normativas, que afectaron de manera muy desigual, los resultados fueron similares. El impacto del SII se concentra principalmente en los ingresos de las Grandes Empresas, mientras que la nueva gestión de los aplazamientos tuvo efecto en Grandes Empresas y pymes. Si se corrigen ambos impactos, los ingresos procedentes de Importaciones y Grandes Empresas crecieron un 8,2% y los de pymes un 5,6%. La diferencia entre estas tasas y el 6,8% de los ingresos netos se explica por el crecimiento de las devoluciones (9,5%), tanto de las anuales correspondientes a 2016 pero pagadas en 2017, como de las mensuales cuyo aumento en 2017 fue consecuencia de la mejora de las exportaciones y de la agilización en la realización de las mismas que supuso el SII.

- **En 2017 los ingresos por Impuestos Especiales crecieron un 2,2%. En términos homogéneos (sin tener en cuenta las devoluciones por el céntimo sanitario), los ingresos aumentaron un 1,3%.**



El Impuesto sobre Hidrocarburos creció, en términos homogéneos, un 1,6%, alrededor de un punto menos que en 2016. Los consumos que marcan la evolución de los ingresos, los de gasolinás y gasóleo de automoción, mostraron una tendencia ligeramente desacelerada a lo largo de todo el año. Esta tendencia se vio compensada por el aumento de los consumos del gas natural utilizado en la generación de energía eléctrica consecuencia del mal año hidrográfico. Este hecho está también detrás del considerable incremento en el Impuesto sobre el Carbón (36,2%).

Los ingresos en el Impuesto sobre Labores del Tabaco sufrieron una pequeña disminución (-0,7%) a pesar de la subida de tipos que tuvo lugar en diciembre de 2016 y que proporcionó unos ingresos adicionales (133 millones; ver Cuadro 0). Sin embargo, hay que recordar que los anuncios de subida de tipos provocan un adelantamiento de las salidas a consumo desde los depósitos fiscales en las semanas anteriores a la misma y, consecuentemente, un descenso de esas salidas en los meses posteriores. Así, la recaudación de febrero (correspondiente a las salidas a consumo del mes de enero) disminuyó un 37,9%. A partir de abril, en cambio, el crecimiento de los ingresos fue del 1,7%.

En el Impuesto sobre la Electricidad los ingresos crecieron de forma moderada (1,2%). Lo mismo sucedió con los consumos físicos, de manera que los incrementos que se vieron en la recaudación en los meses centrales del año estuvieron provocados por las subidas de precios que se produjeron en esa parte del año. Los ingresos se vieron además afectados a partir de mayo por algunos cambios en el período de liquidación del impuesto por parte de algunas empresas que hicieron que se desplazaran ingresos hacia 2018.

En los ingresos por los impuestos sobre el consumo de alcohol (Alcohol y Bebidas Derivadas y Cerveza) el crecimiento fue del 6,2% (7,2% en el primero y 3,5% en el segundo). Si se resta el impacto de la subida de tipos en el Alcohol y Bebidas Derivadas, el incremento sería del 3% que aun así supone una mejora respecto al año anterior (1,5% en 2016).



II. CUADROS ESTADÍSTICOS



1. INGRESOS TRIBUTARIOS POR CONCEPTOS Y DISTRIBUCIÓN ENTRE ADMINISTRACIONES

Cuadro 1.1

RESUMEN. MES Y ACUMULADO

(En millones de euros)

| EN EL MES | 2017 | | | 2016 | | | % 17/16 | |
|--|--------|--------|--------|--------|--------|--------|---------|-------|
| | Estado | AA.TT. | Total | Estado | AA.TT. | Total | Estado | Total |
| I. Renta de las Personas Físicas | 878 | 3.990 | 4.868 | 1.739 | 2.853 | 4.592 | -49,5 | 6,0 |
| I. Sociedades | 3.603 | | 3.603 | 3.130 | | 3.130 | 15,1 | 15,1 |
| I. Renta de no Residentes | 172 | | 172 | 142 | | 142 | 21,4 | 21,4 |
| Impuestos Medioambientales | 144 | | 144 | 152 | | 152 | -4,7 | -4,7 |
| Resto Capítulo I | 13 | | 13 | 8 | | 8 | 63,0 | 63,0 |
| CAP. I IMPUESTOS DIRECTOS | 4.811 | 3.990 | 8.801 | 5.170 | 2.853 | 8.023 | -6,9 | 9,7 |
| Impuesto sobre el Valor Añadido | -175 | 3.095 | 2.920 | 576 | 2.504 | 3.080 | - | -5,2 |
| + Importaciones | 334 | | 334 | 1.150 | | 1.150 | -71,0 | -71,0 |
| + Operaciones Interiores | -508 | 3.095 | 2.587 | -574 | 2.504 | 1.930 | 11,5 | 34,0 |
| <i>Impuesto Valor Añadido sin efecto SII</i> | 21 | 3.095 | 3.116 | 576 | 2.504 | 3.080 | -96,4 | 1,2 |
| Impuestos Especiales | 333 | 1.281 | 1.614 | 616 | 1.047 | 1.663 | -45,9 | -3,0 |
| + Alcohol y Bebidas Derivadas | 23 | 54 | 77 | 32 | 39 | 71 | -28,1 | 9,2 |
| + Cerveza | 11 | 18 | 29 | 7 | 15 | 22 | 55,9 | 28,7 |
| + Hidrocarburos | 86 | 662 | 748 | 328 | 546 | 874 | -73,8 | -14,4 |
| + Labores del Tabaco | 244 | 408 | 652 | 268 | 327 | 595 | -8,7 | 9,7 |
| + Electricidad | -31 | 137 | 106 | -19 | 119 | 100 | -58,7 | 6,3 |
| + Carbón | 0 | | 0 | 0 | | 0 | -84,6 | -84,6 |
| + Otros | 0 | 2 | 1 | 0 | 1 | 1 | - | 15,2 |
| Impuesto sobre primas de seguro | 116 | | 116 | 113 | | 113 | 2,6 | 2,6 |
| Tráfico exterior | 162 | | 162 | 145 | | 145 | 11,7 | 11,7 |
| Resto Capítulo II | 1 | | 1 | 1 | | 1 | 4,4 | 4,4 |
| CAP. II IMPUESTOS INDIRECTOS | 437 | 4.376 | 4.813 | 1.450 | 3.552 | 5.002 | -69,8 | -3,8 |
| CAP. III - TASAS Y OTROS INGRESOS | 1 | | 1 | 48 | | 48 | -97,3 | -97,3 |
| TOTAL GENERAL | 5.250 | 8.366 | 13.615 | 6.669 | 6.404 | 13.073 | -21,3 | 4,1 |
| TOTAL SIN EFECTO SII | 5.445 | 8.366 | 13.811 | 6.669 | 6.404 | 13.073 | -18,4 | 5,6 |

| DESDE ENERO HASTA EL MES | 2017 | | | 2016 | | | % 17/16 | |
|--|---------|--------|---------|---------|--------|---------|---------|-------|
| | Estado | AA.TT. | Total | Estado | AA.TT. | Total | Estado | Total |
| I. Renta de las Personas Físicas | 36.028 | 41.009 | 77.038 | 35.799 | 36.617 | 72.416 | 0,6 | 6,4 |
| I. Sociedades | 23.143 | | 23.143 | 21.678 | | 21.678 | 6,8 | 6,8 |
| I. Renta de no Residentes | 2.274 | | 2.274 | 1.960 | | 1.960 | 16,0 | 16,0 |
| Impuestos Medioambientales | 1.807 | | 1.807 | 1.574 | | 1.574 | 14,7 | 14,7 |
| Resto Capítulo I | 193 | | 193 | 197 | | 197 | -2,4 | -2,4 |
| CAP. I IMPUESTOS DIRECTOS | 63.445 | 41.009 | 104.454 | 61.210 | 36.617 | 97.827 | 3,7 | 6,8 |
| Impuesto sobre el Valor Añadido | 29.235 | 34.412 | 63.647 | 31.528 | 31.317 | 62.845 | -7,3 | 1,3 |
| + Importaciones | 14.592 | | 14.592 | 13.668 | | 13.668 | 6,8 | 6,8 |
| + Operaciones Interiores | 14.644 | 34.412 | 49.055 | 17.860 | 31.317 | 49.177 | -18,0 | -0,2 |
| <i>Impuesto Valor Añadido sin efecto SII</i> | 33.385 | 34.412 | 67.797 | 31.528 | 31.317 | 62.845 | 5,9 | 7,9 |
| Impuestos Especiales | 7.349 | 12.958 | 20.308 | 7.739 | 12.127 | 19.866 | -5,0 | 2,2 |
| + Alcohol y Bebidas Derivadas | 329 | 511 | 840 | 334 | 449 | 783 | -1,7 | 7,2 |
| + Cerveza | 126 | 188 | 314 | 113 | 190 | 303 | 11,7 | 3,5 |
| + Hidrocarburos | 4.205 | 6.676 | 10.881 | 3.787 | 6.769 | 10.556 | 11,0 | 3,1 |
| + Labores del Tabaco | 2.425 | 4.204 | 6.628 | 3.138 | 3.540 | 6.677 | -22,7 | -0,7 |
| + Electricidad | -60 | 1.366 | 1.306 | 123 | 1.167 | 1.290 | - | 1,2 |
| + Carbón | 312 | | 312 | 229 | | 229 | 36,2 | 36,2 |
| + Otros | 12 | 14 | 26 | 15 | 12 | 27 | -17,7 | -2,4 |
| Impuesto sobre primas de seguro | 1.449 | | 1.449 | 1.376 | | 1.376 | 5,3 | 5,3 |
| Tráfico exterior | 1.928 | | 1.928 | 1.856 | | 1.856 | 3,9 | 3,9 |
| Resto Capítulo II | 186 | | 186 | 178 | | 178 | 4,5 | 4,5 |
| CAP. II IMPUESTOS INDIRECTOS | 40.148 | 47.370 | 87.518 | 42.678 | 43.444 | 86.122 | -5,9 | 1,6 |
| CAP. III - TASAS Y OTROS INGRESOS | 1.978 | | 1.978 | 2.300 | | 2.300 | -14,0 | -14,0 |
| TOTAL GENERAL | 105.571 | 88.379 | 193.951 | 106.187 | 80.061 | 186.249 | -0,6 | 4,1 |
| TOTAL SIN EFECTO SII | 109.721 | 88.379 | 198.101 | 106.187 | 80.061 | 186.249 | 3,3 | 6,4 |



Cuadro 1.2: EVOLUCIÓN. MES Y ACUMULADO
(en millones de euros)

| | MENSUAL | | | | | | ACUMULADA | | | | | |
|-------------|---------|--------|--------|-------|-------|--------|-----------|--------|--------|--------|-------|---------|
| | IRPF | IS | IVA | IIEE | Resto | TOTAL | IRPF | IS | IVA | IIEE | Resto | TOTAL |
| 2016 | | | | | | | | | | | | |
| Ene | 10.133 | -3.752 | 20 | 1.673 | 672 | 8.747 | 10.133 | -3.752 | 20 | 1.673 | 672 | 8.747 |
| Feb | 5.012 | -381 | 14.167 | 1.470 | 982 | 21.250 | 15.145 | -4.133 | 14.187 | 3.144 | 1.654 | 29.996 |
| Mar | 4.411 | 79 | 3.431 | 1.489 | 593 | 10.003 | 19.556 | -4.054 | 17.618 | 4.633 | 2.247 | 40.000 |
| Abr | 7.473 | 2.972 | 8.159 | 1.733 | 945 | 21.282 | 27.029 | -1.082 | 25.777 | 6.366 | 3.192 | 61.282 |
| May | 1.912 | 543 | 2.924 | 1.557 | 866 | 7.802 | 28.941 | -539 | 28.702 | 7.923 | 4.058 | 69.084 |
| Jun | 2.196 | 335 | 2.619 | 1.607 | 872 | 7.629 | 31.136 | -204 | 31.321 | 9.530 | 4.930 | 76.713 |
| Jul | 14.388 | 638 | 8.989 | 1.740 | 710 | 26.464 | 45.524 | 433 | 40.309 | 11.270 | 5.641 | 103.177 |
| Ago | 4.422 | 4.863 | 4.009 | 1.770 | 669 | 15.733 | 49.946 | 5.296 | 44.319 | 13.040 | 6.309 | 118.910 |
| Sep | 3.641 | 370 | 2.862 | 1.795 | 931 | 9.599 | 53.587 | 5.667 | 47.181 | 14.835 | 7.240 | 128.510 |
| Oct | 8.199 | 13.402 | 8.979 | 1.750 | 652 | 32.981 | 61.786 | 19.069 | 56.161 | 16.584 | 7.892 | 161.491 |
| Nov | 6.038 | -520 | 3.605 | 1.619 | 943 | 11.684 | 67.824 | 18.548 | 59.765 | 18.203 | 8.834 | 173.175 |
| Dic | 4.592 | 3.130 | 3.080 | 1.663 | 608 | 13.073 | 72.416 | 21.678 | 62.845 | 19.866 | 9.443 | 186.249 |
| 2017 | | | | | | | | | | | | |
| Ene | 10.764 | -3.820 | 37 | 1.806 | 656 | 9.443 | 10.764 | -3.820 | 37 | 1.806 | 656 | 9.443 |
| Feb | 4.988 | -85 | 15.264 | 1.387 | 938 | 22.491 | 15.751 | -3.905 | 15.301 | 3.193 | 1.594 | 31.934 |
| Mar | 4.247 | -31 | 3.800 | 1.478 | 762 | 10.256 | 19.998 | -3.936 | 19.101 | 4.671 | 2.356 | 42.190 |
| Abr | 7.822 | 5.967 | 8.796 | 1.866 | 522 | 24.974 | 27.820 | 2.031 | 27.897 | 6.537 | 2.878 | 67.164 |
| May | 2.090 | 181 | 3.152 | 1.551 | 1.390 | 8.365 | 29.911 | 2.213 | 31.049 | 8.088 | 4.268 | 75.529 |
| Jun | 2.252 | 339 | 2.867 | 1.727 | 871 | 8.057 | 32.163 | 2.552 | 33.916 | 9.815 | 5.139 | 83.585 |
| Jul | 16.082 | 670 | 9.581 | 1.839 | 819 | 28.990 | 48.245 | 3.222 | 43.497 | 11.654 | 5.958 | 112.576 |
| Ago | 4.774 | 5.231 | 414 | 1.772 | 627 | 12.818 | 53.019 | 8.452 | 43.911 | 13.426 | 6.585 | 125.393 |
| Sep | 3.707 | 253 | 3.141 | 1.810 | 988 | 9.898 | 56.726 | 8.705 | 47.052 | 15.235 | 7.573 | 135.291 |
| Oct | 8.556 | 11.389 | 9.938 | 1.767 | 595 | 32.245 | 65.281 | 20.094 | 56.990 | 17.003 | 8.168 | 167.536 |
| Nov | 6.888 | -554 | 3.736 | 1.691 | 1.037 | 12.799 | 72.169 | 19.540 | 60.727 | 18.694 | 9.205 | 180.335 |
| Dic | 4.868 | 3.603 | 2.920 | 1.614 | 610 | 13.615 | 77.038 | 23.143 | 63.647 | 20.308 | 9.815 | 193.951 |

TASAS DE VARIACIÓN (%)

| | IRPF | IS | IVA | IIEE | Resto | TOTAL | IRPF | IS | IVA | IIEE | Resto | TOTAL |
|------|------|------|-----|------|-------|-------|------|------|-----|------|-------|-------|
| 2012 | 1,2 | 29,0 | 2,4 | -4,1 | 11,0 | 4,2 | 1,2 | 29,0 | 2,4 | -4,1 | 11,0 | 4,2 |
| 2013 | -0,9 | -7,0 | 2,9 | 4,7 | 1,4 | 0,2 | -0,9 | -7,0 | 2,9 | 4,7 | 1,4 | 0,2 |
| 2014 | 3,9 | -6,2 | 8,2 | 0,2 | 4,9 | 3,6 | 3,9 | -6,2 | 8,2 | 0,2 | 4,9 | 3,6 |
| 2015 | -0,4 | 10,3 | 7,4 | 0,2 | 14,7 | 4,0 | -0,4 | 10,3 | 7,4 | 0,2 | 14,7 | 4,0 |
| 2016 | 0,1 | 5,0 | 4,2 | 3,8 | -1,3 | 2,3 | 0,1 | 5,0 | 4,2 | 3,8 | -1,3 | 2,3 |

| | MENSUAL | | | | | | ACUMULADA | | | | | |
|-------------|---------|-------|-------|------|-------|-------|-----------|-------|-------|------|-------|-------|
| | IRPF | IS | IVA | IIEE | Resto | TOTAL | IRPF | IS | IVA | IIEE | Resto | TOTAL |
| 2016 | | | | | | | | | | | | |
| Ene | -4,4 | -9,6 | -94,8 | 3,3 | 17,6 | -10,4 | -4,4 | -9,6 | -94,8 | 3,3 | 17,6 | -10,4 |
| Feb | -5,3 | 39,2 | 4,2 | 0,1 | 7,5 | 2,9 | -4,7 | -2,1 | 1,4 | 1,7 | 11,4 | -1,4 |
| Mar | -8,7 | - | 14,3 | 13,8 | 50,5 | 5,6 | -5,6 | 1,4 | 3,7 | 5,3 | 19,6 | 0,3 |
| Abr | -0,2 | -48,1 | 2,3 | -2,1 | 27,3 | -10,2 | -4,2 | - | 3,2 | 3,2 | 21,7 | -3,6 |
| May | -3,5 | 166,1 | 5,1 | 7,2 | 3,3 | 7,5 | -4,1 | - | 3,4 | 4,0 | 17,3 | -2,5 |
| Jun | -12,2 | -41,4 | 15,3 | 5,4 | 9,0 | -0,5 | -4,7 | - | 4,3 | 4,2 | 15,7 | -2,3 |
| Jul | 4,8 | 2,2 | 5,3 | 6,7 | -33,3 | 3,4 | -1,9 | -85,6 | 4,5 | 4,6 | 5,9 | -0,9 |
| Ago | -0,4 | 1,9 | 14,2 | -2,9 | -16,3 | 2,5 | -1,8 | -32,0 | 5,3 | 3,5 | 3,0 | -0,4 |
| Sep | 9,5 | 115,6 | -2,2 | 7,7 | -2,0 | 6,2 | -1,1 | -28,8 | 4,8 | 4,0 | 2,3 | 0,0 |
| Oct | 4,8 | 48,1 | 3,8 | 1,2 | 3,0 | 18,3 | -0,4 | 12,1 | 4,7 | 3,7 | 2,4 | 3,3 |
| Nov | 1,3 | - | -0,5 | -2,3 | -8,0 | -3,6 | -0,2 | 10,0 | 4,3 | 3,1 | 1,2 | 2,8 |
| Dic | 4,7 | -17,4 | 1,9 | 11,3 | -26,8 | -3,3 | 0,1 | 5,0 | 4,2 | 3,8 | -1,3 | 2,3 |
| 2017 | | | | | | | | | | | | |
| Ene | 6,2 | -1,8 | 80,3 | 8,0 | -2,3 | 8,0 | 6,2 | -1,8 | 80,3 | 8,0 | -2,3 | 8,0 |
| Feb | -0,5 | 77,7 | 7,7 | -5,7 | -4,6 | 5,8 | 4,0 | 5,5 | 7,8 | 1,6 | -3,6 | 6,5 |
| Mar | -3,7 | - | 10,8 | -0,8 | 28,4 | 2,5 | 2,3 | 2,9 | 8,4 | 0,8 | 4,8 | 5,5 |
| Abr | 4,7 | 100,8 | 7,8 | 7,7 | -44,7 | 17,3 | 2,9 | - | 8,2 | 2,7 | -9,8 | 9,6 |
| May | 9,3 | -66,6 | 7,8 | -0,4 | 60,5 | 7,2 | 3,4 | - | 8,2 | 2,1 | 5,2 | 9,3 |
| Jun | 2,6 | 1,3 | 9,5 | 7,5 | -0,1 | 5,6 | 3,3 | - | 8,3 | 3,0 | 4,2 | 9,0 |
| Jul | 11,8 | 5,0 | 6,6 | 5,7 | 15,2 | 9,5 | 6,0 | - | 7,9 | 3,4 | 5,6 | 9,1 |
| Ago | 8,0 | 7,6 | -89,7 | 0,1 | -6,2 | -18,5 | 6,2 | 59,6 | -0,9 | 3,0 | 4,4 | 5,5 |
| Sep | 1,8 | -31,8 | 9,7 | 0,8 | 6,1 | 3,1 | 5,9 | 53,6 | -0,3 | 2,7 | 4,6 | 5,3 |
| Oct | 4,4 | -15,0 | 10,7 | 1,0 | -8,6 | -2,2 | 5,7 | 5,4 | 1,5 | 2,5 | 3,5 | 3,7 |
| Nov | 14,1 | -6,4 | 3,6 | 4,5 | 10,0 | 9,5 | 6,4 | 5,3 | 1,6 | 2,7 | 4,2 | 4,1 |
| Dic | 6,0 | 15,1 | -5,2 | -3,0 | 0,2 | 4,1 | 6,4 | 6,8 | 1,3 | 2,2 | 3,9 | 4,1 |

(En miles de euros)

| DESIGNACIÓN DE LOS INGRESOS | RECAUDACIÓN | | | | | | | | % | |
|---|------------------|------------------|----------------|-------------------|------------------|------------------|----------------|-------------------|--------------|--------------|
| | AÑO 2017 | | | | AÑO 2016 | | | | | |
| | ESTADO | CC.AA. | CC.LL. | TOTAL | ESTADO | CC.AA. | CC.LL. | TOTAL | ESTADO | TOTAL |
| IRPF | 878.453 | 3.919.965 | 69.836 | 4.868.254 | 1.739.317 | 2.787.841 | 64.869 | 4.592.027 | -49,5 | 6,0 |
| - Retenciones trabajo | 4.954.719 | | | 4.954.719 | 4.720.994 | | | 4.720.994 | 5,0 | 5,0 |
| - Retenciones de arrendamientos | 41.210 | | | 41.210 | 39.280 | | | 39.280 | 4,9 | 4,9 |
| - Retenciones Fondos Inversión | 53.581 | | | 53.581 | 37.822 | | | 37.822 | 41,7 | 41,7 |
| - Retenciones capital | 76.674 | | | 76.674 | 123.022 | | | 123.022 | -37,7 | -37,7 |
| - Gravamen s/Loterías | 30.771 | | | 30.771 | 22.452 | | | 22.452 | 37,1 | 37,1 |
| - Paqos fraccionados | 18.687 | | | 18.687 | 17.610 | | | 17.610 | 6,1 | 6,1 |
| - Resultado declaración anual | -378.174 | | | -378.174 | -419.395 | | | -419.395 | - | - |
| - Liquidaciones practicadas por la Administración | 85.321 | | | 85.321 | 64.841 | | | 64.841 | 31,6 | 31,6 |
| - Otros ingresos de IRPF | 0 | | | 0 | 0 | | | 0 | - | - |
| - Otras devoluciones y minoraciones | -4.004.336 | 3.919.965 | 69.836 | -14.535 | -2.867.309 | 2.787.841 | 64.869 | -14.599 | - | - |
| Impuesto sobre Sociedades | 3.603.198 | | | 3.603.198 | 3.129.924 | | | 3.129.924 | 15,1 | 15,1 |
| - Retenciones de arrendamientos | 14.684 | | | 14.684 | 13.983 | | | 13.983 | 5,0 | 5,0 |
| - Retenciones Fondos Inversión | 22.809 | | | 22.809 | 16.097 | | | 16.097 | 41,7 | 41,7 |
| - Retenciones capital | 59.361 | | | 59.361 | 51.325 | | | 51.325 | 15,7 | 15,7 |
| - Gravamen s/Loterías | 275 | | | 275 | 852 | | | 852 | -67,7 | -67,7 |
| - Paqos fraccionados | 4.573.342 | | | 4.573.342 | 4.103.078 | | | 4.103.078 | 11,5 | 11,5 |
| - Resultado declaración anual | -1.155.259 | | | -1.155.259 | -1.136.819 | | | -1.136.819 | - | - |
| - Liquidaciones practicadas por la Administración | 87.236 | | | 87.236 | 81.331 | | | 81.331 | 7,3 | 7,3 |
| - Otros ingresos del IS | 750 | | | 750 | 77 | | | 77 | - | - |
| Impuesto Renta no Residentes | 172.030 | | | 172.030 | 141.653 | | | 141.653 | 21,4 | 21,4 |
| - Retenciones, paqos fraccionados e inq.a cuenta | 199.225 | | | 199.225 | 163.019 | | | 163.019 | 22,2 | 22,2 |
| - Declaración anual, actas y otros | -27.195 | | | -27.195 | -21.366 | | | -21.366 | - | - |
| - Impuestos Medioambientales | 144.429 | | | 144.429 | 151.556 | | | 151.556 | -4,7 | -4,7 |
| Resto del Capítulo I | 13.015 | | | 13.015 | 7.985 | | | 7.985 | 63,0 | 63,0 |
| TOTAL CAPITULO I | 4.811.125 | 3.919.965 | 69.836 | 8.800.926 | 5.170.435 | 2.787.841 | 64.869 | 8.023.145 | -6,9 | 9,7 |
| I V A | -174.640 | 3.032.504 | 62.464 | 2.920.328 | 575.696 | 2.452.745 | 51.482 | 3.079.923 | - | -5,2 |
| - IVA Bruto | 5.451.707 | | | 5.451.707 | 5.194.683 | | | 5.194.683 | 4,9 | 4,9 |
| - Importaciones | 337.719 | | | 337.719 | 1.150.086 | | | 1.150.086 | -70,6 | -70,6 |
| - Operaciones Interiores | 5.113.988 | | | 5.113.988 | 4.044.597 | | | 4.044.597 | 26,4 | 26,4 |
| - Devoluciones | -2.531.379 | | | -2.531.379 | -2.114.760 | | | -2.114.760 | - | - |
| - Participación AA.TT. | -3.094.968 | 3.032.504 | 62.464 | -2.504.227 | 2.452.745 | 51.482 | | | - | - |
| Impuestos Especiales | 333.064 | 1.264.204 | 16.548 | 1.613.816 | 615.615 | 1.029.911 | 17.575 | 1.663.101 | -45,9 | -3,0 |
| - Alcohol | 22.935 | 53.240 | 882 | 77.057 | 31.884 | 37.869 | 801 | 70.554 | -28,1 | 9,2 |
| - Cerveza | 11.129 | 17.349 | 294 | 28.772 | 7.139 | 14.932 | 287 | 22.358 | 55,9 | 28,7 |
| - Productos intermedios | -489 | 1.585 | 26 | 1.122 | 105 | 939 | 18 | 1.062 | - | 5,6 |
| - Hidrocarburos | 85.866 | 652.127 | 10.330 | 748.323 | 327.844 | 537.015 | 9.456 | 874.315 | -73,8 | -14,4 |
| - Labores del Tabaco | 244.309 | 402.911 | 5.016 | 652.236 | 267.626 | 319.883 | 7.013 | 594.522 | -8,7 | 9,7 |
| - Electricidad | -30.879 | 136.992 | 0 | 106.113 | -19.463 | 119.273 | 0 | 99.810 | - | 6,3 |
| - Carbón | 71 | | | 71 | 462 | | | 462 | -84,6 | -84,6 |
| - Otros | 122 | | | 122 | 18 | | | 18 | - | - |
| Primas de Seguros | 115.917 | | | 115.917 | 112.995 | | | 112.995 | 2,6 | 2,6 |
| Tráfico exterior | 161.766 | | | 161.766 | 144.868 | | | 144.868 | 11,7 | 11,7 |
| Imp. actividades juego. Estado | 50 | | | 50 | 237 | | | 237 | -78,9 | -78,9 |
| Imp. sobre gases fluorados | 717 | | | 717 | 496 | | | 496 | 44,6 | 44,6 |
| Resto Capítulo II | 406 | | | 406 | 391 | | | 391 | 3,8 | 3,8 |
| TOTAL CAPITULO II | 437.280 | 4.296.708 | 79.012 | 4.813.000 | 1.450.298 | 3.482.656 | 69.057 | 5.002.011 | -69,8 | -3,8 |
| Tasa Radioeléctrica | -30.930 | | | -30.930 | -31.565 | | | -31.565 | - | - |
| Canon de Aguas | 167 | | | 167 | 761 | | | 761 | -78,1 | -78,1 |
| Otras Tasas | -573 | | | -573 | -7.731 | | | -7.731 | - | - |
| Resto del Capítulo III | 32.623 | | | 32.623 | 86.727 | | | 86.727 | -62,4 | -62,4 |
| TOTAL CAPITULO III | 1.287 | | | 1.287 | 48.192 | | | 48.192 | -97,3 | -97,3 |
| TOTAL INGRESOS TRIBUTARIOS | 5.249.692 | 8.216.673 | 148.848 | 13.615.213 | 6.668.925 | 6.270.497 | 133.926 | 13.073.348 | -21,3 | 4,1 |

(En miles de euros)

| DESIGNACIÓN DE LOS INGRESOS | RECAUDACIÓN | | | | | | | | % | |
|---|--------------------|-------------------|------------------|--------------------|--------------------|-------------------|------------------|--------------------|--------------|--------------|
| | AÑO 2017 | | | | AÑO 2016 | | | | | |
| | ESTADO | CC.AA. | CC.LL. | TOTAL | ESTADO | CC.AA. | CC.LL. | TOTAL | ESTADO | TOTAL |
| IRPF | 36.028.492 | 40.152.624 | 856.541 | 77.037.657 | 35.799.018 | 35.788.079 | 828.838 | 72.415.935 | 0,6 | 6,4 |
| - Retenciones trabajo | 68.885.599 | | | 68.885.599 | 66.607.922 | | | 66.607.922 | 3,4 | 3,4 |
| - Retenciones de arrendamientos | 1.806.789 | | | 1.806.789 | 1.763.070 | | | 1.763.070 | 2,5 | 2,5 |
| - Retenciones Fondos Inversión | 630.230 | | | 630.230 | 441.576 | | | 441.576 | 42,7 | 42,7 |
| - Retenciones capital | 2.946.272 | | | 2.946.272 | 3.050.897 | | | 3.050.897 | -3,4 | -3,4 |
| - Gravamen s/Loterías | 464.876 | | | 464.876 | 435.081 | | | 435.081 | 6,8 | 6,8 |
| - Paqos fraccionados | 2.734.730 | | | 2.734.730 | 2.540.645 | | | 2.540.645 | 7,6 | 7,6 |
| - Resultado declaración anual | -961.170 | | | -961.170 | -2.961.871 | | | -2.961.871 | - | - |
| - Liquidaciones practicadas por la Administración | 795.229 | | | 795.229 | 805.559 | | | 805.559 | -1,3 | -1,3 |
| - Otros ingresos de IRPF | 0 | | | 0 | 0 | | | 0 | - | - |
| - Otras devoluciones y minoraciones | -41.274.063 | 40.152.624 | 856.541 | -264.898 | -36.883.861 | 35.788.079 | 828.838 | -266.944 | - | - |
| Impuesto sobre Sociedades | 23.143.325 | | | 23.143.325 | 21.678.326 | | | 21.678.326 | 6,8 | 6,8 |
| - Retenciones de arrendamientos | 732.946 | | | 732.946 | 711.102 | | | 711.102 | 3,1 | 3,1 |
| - Retenciones Fondos Inversión | 268.252 | | | 268.252 | 187.835 | | | 187.835 | 42,8 | 42,8 |
| - Retenciones capital | 1.234.090 | | | 1.234.090 | 1.270.287 | | | 1.270.287 | -2,8 | -2,8 |
| - Gravamen s/Loterías | 17.570 | | | 17.570 | 2.776 | | | 2.776 | - | - |
| - Paqos fraccionados | 21.450.107 | | | 21.450.107 | 20.076.067 | | | 20.076.067 | 6,8 | 6,8 |
| - Resultado declaración anual | -2.006.198 | | | -2.006.198 | -2.156.689 | | | -2.156.689 | - | - |
| - Liquidaciones practicadas por la Administración | 1.444.232 | | | 1.444.232 | 1.582.204 | | | 1.582.204 | -8,7 | -8,7 |
| - Otros ingresos del IS | 2.326 | | | 2.326 | 4.744 | | | 4.744 | -51,0 | -51,0 |
| Impuesto Renta no Residentes | 2.273.772 | | | 2.273.772 | 1.960.496 | | | 1.960.496 | 16,0 | 16,0 |
| - Retenciones, paqos fraccionados e inq.a cuenta | 2.185.751 | | | 2.185.751 | 1.981.133 | | | 1.981.133 | 10,3 | 10,3 |
| - Declaración anual, actas y otros | 88.021 | | | 88.021 | -20.637 | | | -20.637 | - | - |
| - Impuestos Medioambientales | 1.806.657 | | | 1.806.657 | 1.574.491 | | | 1.574.491 | 14,7 | 14,7 |
| Resto del Capítulo I | 192.578 | | | 192.578 | 197.274 | | | 197.274 | -2,4 | -2,4 |
| TOTAL CAPITULO I | 63.444.824 | 40.152.624 | 856.541 | 104.453.989 | 61.209.605 | 35.788.079 | 828.838 | 97.826.522 | 3,7 | 6,8 |
| I V A | 29.235.315 | 33.681.910 | 729.877 | 63.647.102 | 31.528.206 | 30.643.902 | 673.264 | 62.845.372 | -7,3 | 1,3 |
| - IVA Bruto | 88.167.754 | | | 88.167.754 | 85.231.344 | | | 85.231.344 | 3,4 | 3,4 |
| - Importaciones | 14.599.281 | | | 14.599.281 | 13.672.915 | | | 13.672.915 | 6,8 | 6,8 |
| - Operaciones Interiores | 73.568.473 | | | 73.568.473 | 71.558.429 | | | 71.558.429 | 2,8 | 2,8 |
| - Devoluciones | -24.520.652 | | | -24.520.652 | -22.385.972 | | | -22.385.972 | - | - |
| - Participación AA.TT. | -34.411.787 | 33.681.910 | 729.877 | -31.317.166 | -31.317.166 | 30.643.902 | 673.264 | -31.317.166 | - | - |
| Impuestos Especiales | 7.349.323 | 12.730.643 | 227.764 | 20.307.730 | 7.739.100 | 11.914.092 | 213.022 | 19.866.214 | -5,0 | 2,2 |
| - Alcohol | 328.759 | 501.085 | 10.062 | 839.906 | 334.472 | 439.935 | 8.903 | 783.310 | -1,7 | 7,2 |
| - Cerveza | 126.273 | 183.925 | 3.722 | 313.920 | 113.068 | 186.402 | 3.773 | 303.243 | 11,7 | 3,5 |
| - Productos intermedios | 7.367 | 14.067 | 282 | 21.716 | 9.088 | 12.151 | 250 | 21.489 | -18,9 | 1,1 |
| - Hidrocarburos | 4.204.971 | 6.549.208 | 126.895 | 10.881.074 | 3.787.047 | 6.639.625 | 129.201 | 10.555.873 | 11,0 | 3,1 |
| - Labores del Tabaco | 2.424.804 | 4.116.744 | 86.803 | 6.628.351 | 3.137.590 | 3.468.855 | 70.895 | 6.677.340 | -22,7 | -0,7 |
| - Electricidad | -59.637 | 1.365.614 | 0 | 1.305.977 | 123.124 | 1.167.124 | 0 | 1.290.248 | - | 1,2 |
| - Carbón | 312.059 | | | 312.059 | 229.101 | | | 229.101 | 36,2 | 36,2 |
| - Otros | 4.727 | | | 4.727 | 5.610 | | | 5.610 | -15,7 | -15,7 |
| - Primas de Seguros | 1.449.251 | | | 1.449.251 | 1.376.190 | | | 1.376.190 | 5,3 | 5,3 |
| - Tráfico exterior | 1.928.178 | | | 1.928.178 | 1.856.024 | | | 1.856.024 | 3,9 | 3,9 |
| - Imp. actividades juego. Estado | 52.991 | | | 52.991 | 71.318 | | | 71.318 | -25,7 | -25,7 |
| - Imp. sobre gases fluorados | 119.988 | | | 119.988 | 94.726 | | | 94.726 | 26,7 | 26,7 |
| Resto Capítulo II | 12.969 | | | 12.969 | 11.974 | | | 11.974 | 8,3 | 8,3 |
| TOTAL CAPITULO II | 40.148.015 | 46.412.553 | 957.641 | 87.518.209 | 42.677.538 | 42.557.994 | 886.286 | 86.121.818 | -5,9 | 1,6 |
| Tasa Radioeléctrica | 10.142 | | | 10.142 | 16.007 | | | 16.007 | -36,6 | -36,6 |
| Canon de Aguas | 196.916 | | | 196.916 | 202.420 | | | 202.420 | -2,7 | -2,7 |
| Otras Tasas | 556.074 | | | 556.074 | 611.801 | | | 611.801 | -9,1 | -9,1 |
| Resto del Capítulo III | 1.215.219 | | | 1.215.219 | 1.469.952 | | | 1.469.952 | -17,3 | -17,3 |
| TOTAL CAPITULO III | 1.978.351 | | | 1.978.351 | 2.300.180 | | | 2.300.180 | -14,0 | -14,0 |
| TOTAL INGRESOS TRIBUTARIOS | 105.571.190 | 86.565.177 | 1.814.182 | 193.950.549 | 106.187.323 | 78.346.073 | 1.715.124 | 186.248.520 | -0,6 | 4,1 |



2. DEVOLUCIONES, PARTICIPACIÓN DE LAS AA.TT. Y OTRAS MINORACIONES. INGRESOS BRUTOS

Cuadro 2.1
DEVOLUCIONES, PARTICIPACIÓN DE LAS AA.TT. Y OTRAS MINORACIONES. MES Y ACUMULADO
(En millones de euros)

| | PERIODO: MES DE DICIEMBRE | | | | PERIODO: ENERO-DICIEMBRE | | | |
|---|---------------------------|---------------|-------------------|--------------|--------------------------|----------------|-------------------|--------------|
| | 2017 | 2016 | Comparación 17/16 | | 2017 | 2016 | Comparación 17/16 | |
| | | | Diferencia | % | | | Diferencia | % |
| I. Renta de las Personas Físicas | 576 | 552 | 24 | 4,3 | 11.461 | 12.060 | -599 | -5,0 |
| + Resultado declaración anual | 501 | 543 | -42 | -7,7 | 11.073 | 11.906 | -833 | -7,0 |
| + Liquidaciones practicadas por la administración | 5 | 5 | 1 | 13,3 | 82 | 60 | 22 | 36,6 |
| + Otras devoluciones | 4 | 4 | 0 | -1,1 | 233 | 92 | 141 | 153,1 |
| + D. G. del Tesoro y Política Financiera | 66 | 1 | 65 | - | 73 | 2 | 71 | - |
| I. Sociedades | 1.274 | 1.252 | 22 | 1,8 | 8.692 | 8.512 | 181 | 2,1 |
| + Resultado declaración anual | 1.236 | 1.212 | 24 | 2,0 | 8.134 | 7.831 | 302 | 3,9 |
| + Liquidaciones practicadas por la administración | 38 | 36 | 2 | 4,2 | 458 | 656 | -198 | -30,2 |
| + Otras devoluciones | 0 | 4 | -3 | -91,0 | 100 | 24 | 76 | - |
| I. Renta de no Residentes | 58 | 49 | 9 | 18,5 | 485 | 464 | 21 | 4,5 |
| Impuesto sobre el Valor Añadido | 2.531 | 2.115 | 417 | 19,7 | 24.521 | 22.386 | 2.135 | 9,5 |
| + Anuales y otras | 381 | 177 | 204 | 115,1 | 5.370 | 4.892 | 478 | 9,8 |
| + Mensuales | 1.392 | 1.251 | 141 | 11,2 | 16.561 | 15.097 | 1.465 | 9,7 |
| + Ajuste País Vasco | 453 | 413 | 40 | 9,7 | 1.674 | 1.536 | 138 | 9,0 |
| + Ajuste Navarra | 306 | 273 | 32 | 11,9 | 916 | 862 | 54 | 6,3 |
| Impuestos Especiales | 201 | 98 | 103 | 104,5 | 491 | 547 | -57 | -10,4 |
| Otras devoluciones | 120 | 86 | 34 | 40,0 | 824 | 771 | 52 | 6,8 |
| TOTAL DEVOLUCIONES | 4.760 | 4.151 | 609 | 14,7 | 46.473 | 44.740 | 1.733 | 3,9 |
| I. Renta de las Personas Físicas | 4.004 | 2.867 | 1.137 | 39,7 | 41.274 | 36.884 | 4.390 | 11,9 |
| + Asignación tributaria Iglesia Católica | 15 | 15 | 0 | -0,4 | 265 | 267 | -2 | -0,8 |
| + Participación AA.TT. en el IRPF | 3.990 | 2.853 | 1.137 | 39,9 | 41.009 | 36.617 | 4.392 | 12,0 |
| Participación de las AA.TT. en el IVA | 3.095 | 2.504 | 591 | 23,6 | 34.412 | 31.317 | 3.095 | 9,9 |
| Participación de las AA.TT. en II.EE. | 1.281 | 1.047 | 233 | 22,3 | 12.958 | 12.127 | 831 | 6,9 |
| TOTAL MINORACIONES | 8.380 | 6.419 | 1.961 | 30,6 | 88.644 | 80.328 | 8.316 | 10,4 |
| I. Renta de las Personas Físicas | 4.580 | 3.419 | 1.161 | 34,0 | 52.735 | 48.944 | 3.791 | 7,7 |
| I. Sociedades | 1.274 | 1.252 | 22 | 1,8 | 8.692 | 8.512 | 181 | 2,1 |
| I. Renta de no Residentes | 58 | 49 | 9 | 18,5 | 485 | 464 | 21 | 4,5 |
| Impuesto sobre el Valor Añadido | 5.626 | 4.619 | 1.007 | 21,8 | 58.932 | 53.703 | 5.229 | 9,7 |
| Impuestos Especiales | 1.482 | 1.146 | 336 | 29,3 | 13.449 | 12.674 | 774 | 6,1 |
| Otras devoluciones | 120 | 86 | 34 | 40,0 | 824 | 771 | 52 | 6,8 |
| TOTAL DEVOLUCIONES Y MINORACIONES | 13.140 | 10.570 | 2.570 | 24,3 | 135.117 | 125.068 | 10.049 | 8,0 |



Cuadro 2.2
DEVOLUCIONES. EVOLUCIÓN
(en millones de euros)

| | MENSUAL | | | | | | ACUMULADA | | | | | |
|-------------|---------|-------|-------|------|-------|-------|-----------|-------|--------|------|-------|--------|
| | IRPF | IS | IVA | IIEE | Resto | TOTAL | IRPF | IS | IVA | IIEE | Resto | TOTAL |
| 2016 | | | | | | | | | | | | |
| Ene | 261 | 4.328 | 1.338 | 27 | 92 | 6.045 | 261 | 4.328 | 1.338 | 27 | 92 | 6.045 |
| Feb | 222 | 731 | 1.210 | 40 | 76 | 2.278 | 483 | 5.059 | 2.547 | 66 | 168 | 8.323 |
| Mar | 202 | 209 | 1.273 | 32 | 101 | 1.817 | 685 | 5.268 | 3.820 | 98 | 269 | 10.140 |
| Abr | 1.596 | 233 | 2.260 | 91 | 123 | 4.303 | 2.281 | 5.501 | 6.080 | 190 | 392 | 14.443 |
| May | 2.665 | 118 | 2.157 | 43 | 143 | 5.125 | 4.946 | 5.619 | 8.237 | 233 | 534 | 19.568 |
| Jun | 2.783 | 181 | 2.455 | 41 | 141 | 5.601 | 7.729 | 5.800 | 10.692 | 273 | 675 | 25.170 |
| Jul | 1.403 | 135 | 2.423 | 43 | 74 | 4.076 | 9.132 | 5.935 | 13.114 | 316 | 749 | 29.246 |
| Ago | 393 | 29 | 1.488 | 22 | 54 | 1.986 | 9.525 | 5.963 | 14.602 | 338 | 803 | 31.232 |
| Sep | 571 | 47 | 1.921 | 24 | 81 | 2.644 | 10.096 | 6.010 | 16.523 | 362 | 884 | 33.876 |
| Oct | 696 | 63 | 2.101 | 66 | 132 | 3.059 | 10.792 | 6.073 | 18.624 | 429 | 1.016 | 36.935 |
| Nov | 716 | 1.187 | 1.647 | 20 | 85 | 3.654 | 11.508 | 7.260 | 20.271 | 449 | 1.101 | 40.589 |
| Dic | 552 | 1.252 | 2.115 | 98 | 134 | 4.151 | 12.060 | 8.512 | 22.386 | 547 | 1.235 | 44.740 |
| 2017 | | | | | | | | | | | | |
| Ene | 295 | 4.544 | 1.499 | 11 | 112 | 6.461 | 295 | 4.544 | 1.499 | 11 | 112 | 6.461 |
| Feb | 240 | 492 | 1.394 | 22 | 103 | 2.251 | 535 | 5.036 | 2.893 | 33 | 215 | 8.712 |
| Mar | 386 | 301 | 1.174 | 21 | 97 | 1.980 | 921 | 5.337 | 4.068 | 54 | 312 | 10.692 |
| Abr | 1.825 | 121 | 2.770 | 77 | 157 | 4.949 | 2.746 | 5.459 | 6.838 | 131 | 469 | 15.642 |
| May | 2.456 | 135 | 1.990 | 12 | 79 | 4.673 | 5.202 | 5.594 | 8.828 | 143 | 548 | 20.315 |
| Jun | 2.664 | 76 | 2.743 | 11 | 85 | 5.580 | 7.866 | 5.670 | 11.571 | 154 | 633 | 25.895 |
| Jul | 997 | 94 | 2.932 | 39 | 114 | 4.175 | 8.864 | 5.764 | 14.503 | 193 | 747 | 30.070 |
| Ago | 239 | 69 | 1.527 | 24 | 88 | 1.948 | 9.103 | 5.833 | 16.030 | 216 | 835 | 32.018 |
| Sep | 492 | 78 | 2.477 | 30 | 76 | 3.154 | 9.595 | 5.912 | 18.507 | 246 | 911 | 35.171 |
| Oct | 746 | 185 | 1.953 | 30 | 127 | 3.041 | 10.341 | 6.096 | 20.461 | 277 | 1.038 | 38.213 |
| Nov | 544 | 1.322 | 1.529 | 13 | 93 | 3.501 | 10.885 | 7.419 | 21.989 | 289 | 1.131 | 41.713 |
| Dic | 576 | 1.274 | 2.531 | 201 | 177 | 4.760 | 11.461 | 8.692 | 24.521 | 491 | 1.308 | 46.473 |

TASAS DE VARIACIÓN (%)

| | IRPF | IS | IVA | IIEE | Resto | TOTAL | IRPF | IS | IVA | IIEE | Resto | TOTAL |
|------|------|-------|-------|-------|-------|-------|------|-------|-------|-------|-------|-------|
| 2012 | -4,6 | -10,6 | -10,4 | -33,7 | 13,5 | -7,9 | -4,6 | -10,6 | -10,4 | -33,7 | 13,5 | -7,9 |
| 2013 | 3,6 | 63,7 | 10,2 | -6,6 | 12,9 | 15,1 | 3,6 | 63,7 | 10,2 | -6,6 | 12,9 | 15,1 |
| 2014 | -4,0 | -13,3 | -3,1 | 97,6 | -62,2 | -8,3 | -4,0 | -13,3 | -3,1 | 97,6 | -62,2 | -8,3 |
| 2015 | 1,3 | 2,2 | -7,3 | 48,9 | 1,1 | -2,6 | 1,3 | 2,2 | -7,3 | 48,9 | 1,1 | -2,6 |
| 2016 | 3,6 | 7,4 | -4,6 | -45,3 | -1,9 | -1,2 | 3,6 | 7,4 | -4,6 | -45,3 | -1,9 | -1,2 |

| | MENSUAL | | | | | | ACUMULADA | | | | | |
|-------------|---------|-------|-------|-------|-------|-------|-----------|------|-------|-------|-------|-------|
| | IRPF | IS | IVA | IIEE | Resto | TOTAL | IRPF | IS | IVA | IIEE | Resto | TOTAL |
| 2016 | | | | | | | | | | | | |
| Ene | 7,4 | 7,6 | 2,5 | -71,8 | -37,1 | 4,1 | 7,4 | 7,6 | 2,5 | -71,8 | -37,1 | 4,1 |
| Feb | 20,0 | -28,2 | -14,2 | -61,8 | -25,5 | -19,2 | 12,9 | 0,4 | -6,2 | -66,6 | -32,3 | -3,5 |
| Mar | 15,6 | -69,4 | -17,3 | -68,5 | -45,5 | -32,3 | 13,7 | -8,0 | -10,2 | -67,2 | -38,0 | -10,4 |
| Abr | -3,5 | 42,9 | 5,8 | -37,8 | -18,9 | 1,2 | 1,1 | -6,6 | -4,8 | -57,6 | -33,0 | -7,2 |
| May | 6,4 | 1,4 | 1,7 | -49,6 | 19,4 | 3,6 | 3,9 | -6,4 | -3,2 | -56,3 | -24,2 | -4,6 |
| Jun | 1,1 | 33,1 | -13,8 | -53,8 | 56,5 | -5,3 | 2,9 | -5,5 | -5,9 | -56,0 | -15,0 | -4,8 |
| Jul | -2,7 | 85,6 | 3,1 | -52,9 | 11,6 | 1,4 | 2,0 | -4,5 | -4,3 | -55,6 | -13,0 | -4,0 |
| Ago | -0,2 | -69,0 | -29,7 | -44,1 | -29,6 | -27,0 | 1,9 | -5,4 | -7,7 | -55,0 | -14,3 | -5,8 |
| Sep | -4,7 | -62,3 | 12,3 | -48,6 | 4,2 | 3,3 | 1,5 | -6,5 | -5,8 | -54,6 | -12,9 | -5,2 |
| Oct | 18,1 | -78,3 | 10,2 | -1,5 | 58,9 | 4,1 | 2,4 | -9,6 | -4,2 | -50,5 | -7,5 | -4,5 |
| Nov | 26,3 | 128,3 | 13,0 | -56,8 | 1,3 | 36,6 | 3,6 | 0,3 | -3,0 | -50,8 | -6,9 | -1,8 |
| Dic | 3,4 | 82,5 | -17,2 | 12,3 | 75,6 | 5,4 | 3,6 | 7,4 | -4,6 | -45,3 | -1,9 | -1,2 |
| 2017 | | | | | | | | | | | | |
| Ene | 13,0 | 5,0 | 12,1 | -57,9 | 21,6 | 6,9 | 13,0 | 5,0 | 12,1 | -57,9 | 21,6 | 6,9 |
| Feb | 8,4 | -32,7 | 15,2 | -45,2 | 35,8 | -1,2 | 10,9 | -0,5 | 13,6 | -50,3 | 28,1 | 4,7 |
| Mar | 91,0 | 44,0 | -7,7 | -33,8 | -4,4 | 8,9 | 34,5 | 1,3 | 6,5 | -44,9 | 15,8 | 5,4 |
| Abr | 14,3 | -47,8 | 22,6 | -16,1 | 27,9 | 15,0 | 20,4 | -0,8 | 12,5 | -31,1 | 19,6 | 8,3 |
| May | -7,9 | 14,8 | -7,7 | -71,8 | -44,4 | -8,8 | 5,2 | -0,4 | 7,2 | -38,6 | 2,5 | 3,8 |
| Jun | -4,3 | -57,9 | 11,7 | -72,1 | -39,5 | -0,4 | 1,8 | -2,2 | 8,2 | -43,6 | -6,2 | 2,9 |
| Jul | -28,9 | -30,5 | 21,0 | -9,9 | 54,5 | 2,4 | -2,9 | -2,9 | 10,6 | -39,0 | -0,3 | 2,8 |
| Ago | -39,2 | 143,4 | 2,6 | 8,2 | 63,4 | -1,9 | -4,4 | -2,2 | 9,8 | -35,9 | 4,0 | 2,5 |
| Sep | -13,8 | 66,4 | 29,0 | 23,3 | -6,9 | 19,3 | -5,0 | -1,6 | 12,0 | -32,0 | 3,0 | 3,8 |
| Oct | 7,1 | 192,3 | -7,0 | -54,3 | -3,5 | -0,6 | -4,2 | 0,4 | 9,9 | -35,4 | 2,2 | 3,5 |
| Nov | -23,9 | 11,4 | -7,2 | -37,9 | 9,1 | -4,2 | -5,4 | 2,2 | 8,5 | -35,5 | 2,7 | 2,8 |
| Dic | 4,3 | 1,8 | 19,7 | 104,5 | 32,2 | 14,7 | -5,0 | 2,1 | 9,5 | -10,4 | 5,9 | 3,9 |

Cuadro 2.3
PARTICIPACIÓN DE LAS AA.TT. Y OTRAS MINORACIONES. EVOLUCIÓN
(en millones de euros)

| | MENSUAL | | | | | | ACUMULADA | | | | | |
|-------------|-----------------------------|-------|-------|---------------|------------|---------------|-----------------------------|--------|--------|---------------|------------|---------------|
| | PARTICIPACIÓN DE LAS AA.TT. | | | | ASIG. I.C. | MINOR. | PARTICIPACIÓN DE LAS AA.TT. | | | | ASIG. I.C. | MINOR. |
| | IRPF | IVA | IIEE | TOTAL | IRPF | TOTAL | IRPF | IVA | IIEE | TOTAL | IRPF | TOTAL |
| 2016 | | | | | | | | | | | | |
| Ene | 2.852 | 2.505 | 1.048 | 6.404 | 104 | 6.509 | 2.852 | 2.505 | 1.048 | 6.404 | 104 | 6.509 |
| Feb | 2.852 | 2.505 | 1.048 | 6.404 | 15 | 6.419 | 5.703 | 5.010 | 2.095 | 12.809 | 119 | 12.928 |
| Mar | 2.852 | 2.505 | 1.048 | 6.404 | 15 | 6.419 | 8.555 | 7.515 | 3.143 | 19.213 | 134 | 19.347 |
| Abr | 2.852 | 2.505 | 1.048 | 6.404 | 15 | 6.419 | 11.407 | 10.020 | 4.191 | 25.618 | 148 | 25.766 |
| May | 2.852 | 2.505 | 1.048 | 6.404 | 15 | 6.419 | 14.259 | 12.525 | 5.238 | 32.022 | 163 | 32.185 |
| Jun | 2.852 | 2.505 | 1.048 | 6.404 | 15 | 6.419 | 17.110 | 15.030 | 6.286 | 38.427 | 177 | 38.604 |
| Jul | 5.186 | 3.716 | 603 | 9.505 | 15 | 9.519 | 22.296 | 18.746 | 6.889 | 47.931 | 192 | 48.123 |
| Ago | 2.910 | 2.553 | 1.049 | 6.512 | 17 | 6.528 | 25.206 | 21.299 | 7.938 | 54.443 | 209 | 54.651 |
| Sep | 2.852 | 2.505 | 1.048 | 6.405 | 15 | 6.419 | 28.058 | 23.805 | 8.985 | 60.848 | 223 | 61.071 |
| Oct | 2.855 | 2.503 | 1.047 | 6.405 | 15 | 6.419 | 30.912 | 26.308 | 10.032 | 67.252 | 238 | 67.490 |
| Nov | 2.852 | 2.505 | 1.048 | 6.405 | 15 | 6.419 | 33.764 | 28.813 | 11.080 | 73.657 | 252 | 73.909 |
| Dic | 2.853 | 2.504 | 1.047 | 6.404 | 15 | 6.419 | 36.617 | 31.317 | 12.127 | 80.061 | 267 | 80.328 |
| 2017 | | | | | | | | | | | | |
| Ene | 3.060 | 2.612 | 1.052 | 6.724 | 105 | 6.828 | 3.060 | 2.612 | 1.052 | 6.724 | 105 | 6.828 |
| Feb | 3.060 | 2.612 | 1.052 | 6.724 | 15 | 6.738 | 6.120 | 5.224 | 2.104 | 13.447 | 119 | 13.567 |
| Mar | 3.060 | 2.612 | 1.052 | 6.724 | 15 | 6.738 | 9.180 | 7.836 | 3.156 | 20.171 | 134 | 20.305 |
| Abr | 3.060 | 2.612 | 1.052 | 6.724 | 15 | 6.738 | 12.239 | 10.448 | 4.208 | 26.895 | 148 | 27.043 |
| May | 3.060 | 2.612 | 1.052 | 6.724 | 15 | 6.738 | 15.299 | 13.060 | 5.260 | 33.619 | 163 | 33.781 |
| Jun | 3.060 | 2.612 | 1.052 | 6.724 | 15 | 6.739 | 18.359 | 15.672 | 6.312 | 40.343 | 178 | 40.520 |
| Jul | 6.244 | 3.638 | 1.220 | 11.102 | 15 | 11.117 | 24.603 | 19.310 | 7.532 | 51.445 | 192 | 51.637 |
| Ago | 3.323 | 3.049 | 1.103 | 7.475 | 15 | 7.490 | 27.926 | 22.359 | 8.635 | 58.920 | 207 | 59.127 |
| Sep | 3.229 | 3.013 | 1.081 | 7.323 | 15 | 7.337 | 31.155 | 25.372 | 9.716 | 66.243 | 221 | 66.464 |
| Oct | 2.642 | 3.013 | 1.081 | 6.736 | 15 | 6.751 | 33.797 | 28.385 | 10.797 | 72.979 | 236 | 73.215 |
| Nov | 3.223 | 2.931 | 881 | 7.035 | 15 | 7.049 | 37.019 | 31.317 | 11.678 | 80.014 | 250 | 80.264 |
| Dic | 3.990 | 3.095 | 1.281 | 8.366 | 15 | 8.380 | 41.009 | 34.412 | 12.958 | 88.379 | 265 | 88.644 |

TASAS DE VARIACIÓN (%)

| | PARTICIPACIÓN DE LAS AA.TT. | | | | ASIG. I.C. | MINOR. | PARTICIPACIÓN DE LAS AA.TT. | | | | ASIG. I.C. | MINOR. |
|-------------|-----------------------------|-------|-------|--------------|------------|--------------|-----------------------------|-------|-------|--------------|------------|--------------|
| | IRPF | IVA | IIEE | TOTAL | IRPF | TOTAL | IRPF | IVA | IIEE | TOTAL | IRPF | TOTAL |
| 2012 | 21,6 | 42,3 | 10,1 | 26,4 | -53,5 | 26,0 | 21,6 | 42,3 | 10,1 | 26,4 | -53,5 | 26,0 |
| 2013 | -27,4 | -22,4 | -17,3 | -24,0 | 55,7 | -23,9 | -27,4 | -22,4 | -17,3 | -24,0 | 55,7 | -23,9 |
| 2014 | -1,8 | 4,9 | 10,2 | 2,7 | 0,5 | 2,7 | -1,8 | 4,9 | 10,2 | 2,7 | 0,5 | 2,7 |
| 2015 | 6,9 | 0,0 | -7,0 | 1,8 | -1,1 | 1,8 | 6,9 | 0,0 | -7,0 | 1,8 | -1,1 | 1,8 |
| 2016 | 8,9 | 12,9 | 2,7 | 9,4 | 8,3 | 9,4 | 8,9 | 12,9 | 2,7 | 9,4 | 8,3 | 9,4 |

| | MENSUAL | | | | | | ACUMULADA | | | | | |
|-------------|---------|-------|-------|-------|------------|-------------|-----------|------|------|-------|------------|-------------|
| | IRPF | IVA | IIEE | TOTAL | ASIG. I.C. | MINOR. | IRPF | IVA | IIEE | TOTAL | ASIG. I.C. | MINOR. |
| 2016 | | | | | | | | | | | | |
| Ene | 2,5 | 5,2 | 3,0 | 3,6 | - | 5,1 | 2,5 | 5,2 | 3,0 | 3,6 | - | 5,1 |
| Feb | 2,5 | 5,2 | 3,0 | 3,6 | 10,0 | 3,6 | 2,5 | 5,2 | 3,0 | 3,6 | - | 4,4 |
| Mar | 2,5 | 5,2 | 3,0 | 3,6 | 14,6 | 3,6 | 2,5 | 5,2 | 3,0 | 3,6 | - | 4,1 |
| Abr | 2,5 | 5,2 | 3,0 | 3,6 | -85,6 | 2,2 | 2,5 | 5,2 | 3,0 | 3,6 | 5,1 | 3,6 |
| May | 2,5 | 5,2 | 3,0 | 3,6 | 10,0 | 3,6 | 2,5 | 5,2 | 3,0 | 3,6 | 5,6 | 3,6 |
| Jun | 2,5 | 5,2 | 3,0 | 3,6 | 15,7 | 3,6 | 2,5 | 5,2 | 3,0 | 3,6 | 6,3 | 3,6 |
| Jul | 73,0 | 137,5 | -15,3 | 80,2 | 10,0 | 80,0 | 13,2 | 18,3 | 1,1 | 13,1 | 6,6 | 13,1 |
| Ago | 4,6 | 7,2 | 13,3 | 6,9 | 25,3 | 7,0 | 12,1 | 16,8 | 2,5 | 12,4 | 7,9 | 12,3 |
| Sep | 2,5 | 5,2 | 3,0 | 3,6 | 10,0 | 3,6 | 11,1 | 15,5 | 2,6 | 11,4 | 8,0 | 11,4 |
| Oct | 2,3 | 5,1 | 2,9 | 3,5 | 10,0 | 3,5 | 10,2 | 14,4 | 2,6 | 10,6 | 8,1 | 10,6 |
| Nov | 2,6 | 5,9 | 3,4 | 4,0 | 10,0 | 4,0 | 9,5 | 13,6 | 2,7 | 10,0 | 8,2 | 10,0 |
| Dic | 2,5 | 5,2 | 3,0 | 3,6 | 10,0 | 3,6 | 8,9 | 12,9 | 2,7 | 9,4 | 8,3 | 9,4 |
| 2017 | | | | | | | | | | | | |
| Ene | 7,3 | 4,3 | 0,4 | 5,0 | 0,2 | 4,9 | 7,3 | 4,3 | 0,4 | 5,0 | 0,2 | 4,9 |
| Feb | 7,3 | 4,3 | 0,4 | 5,0 | -0,4 | 5,0 | 7,3 | 4,3 | 0,4 | 5,0 | 0,1 | 4,9 |
| Mar | 7,3 | 4,3 | 0,4 | 5,0 | -0,4 | 5,0 | 7,3 | 4,3 | 0,4 | 5,0 | 0,1 | 5,0 |
| Abr | 7,3 | 4,3 | 0,4 | 5,0 | -0,4 | 5,0 | 7,3 | 4,3 | 0,4 | 5,0 | 0,0 | 5,0 |
| May | 7,3 | 4,3 | 0,4 | 5,0 | -0,4 | 5,0 | 7,3 | 4,3 | 0,4 | 5,0 | 0,0 | 5,0 |
| Jun | 7,3 | 4,3 | 0,4 | 5,0 | 2,7 | 5,0 | 7,3 | 4,3 | 0,4 | 5,0 | 0,2 | 5,0 |
| Jul | 20,4 | -2,1 | 102,4 | 16,8 | -0,4 | 16,8 | 10,3 | 3,0 | 9,3 | 7,3 | 0,2 | 7,3 |
| Ago | 14,2 | 19,4 | 5,2 | 14,8 | -12,6 | 14,7 | 10,8 | 5,0 | 8,8 | 8,2 | -0,9 | 8,2 |
| Sep | 13,2 | 20,3 | 3,2 | 14,3 | -0,4 | 14,3 | 11,0 | 6,6 | 8,1 | 8,9 | -0,8 | 8,8 |
| Oct | -7,5 | 20,4 | 3,3 | 5,2 | -0,4 | 5,2 | 9,3 | 7,9 | 7,6 | 8,5 | -0,8 | 8,5 |
| Nov | 13,0 | 17,0 | -15,9 | 9,8 | -0,4 | 9,8 | 9,6 | 8,7 | 5,4 | 8,6 | -0,8 | 8,6 |
| Dic | 39,9 | 23,6 | 22,3 | 30,6 | -0,4 | 30,6 | 12,0 | 9,9 | 6,9 | 10,4 | -0,8 | 10,4 |



Cuadro 2.4
INGRESOS BRUTOS. MES Y ACUMULADO
(En millones de euros)

| | PERIODO: MES DE DICIEMBRE | | | PERIODO: ENERO-DICIEMBRE | | |
|--|---------------------------|---------------|-------------|--------------------------|----------------|------------|
| | 2017 | 2016 | % | 2017 | 2016 | % |
| I. Renta de las Personas Físicas | 5.459 | 5.159 | 5,8 | 88.763 | 84.743 | 4,7 |
| - Retenciones de trabajo | 4.958 | 4.723 | 5,0 | 68.931 | 66.681 | 3,4 |
| - Administraciones Públicas | 2.376 | 2.273 | 4,6 | 20.667 | 20.493 | 0,9 |
| - Grandes Empresas | 2.529 | 2.387 | 6,0 | 31.999 | 30.796 | 3,9 |
| - PYME | 14 | 12 | 19,3 | 15.710 | 14.628 | 7,4 |
| - Otros ingresos | 38 | 52 | -27,6 | 555 | 764 | -27,4 |
| - Resultado declaración anual | 123 | 123 | -0,5 | 10.111 | 8.944 | 13,1 |
| - Liquidaciones practicadas por la admón. | 90 | 69 | 30,4 | 877 | 866 | 1,3 |
| I. Sociedades | 4.877 | 4.382 | 11,3 | 31.836 | 30.190 | 5,5 |
| - Resultado declaración anual | 81 | 75 | 7,6 | 6.127 | 5.675 | 8,0 |
| - Liquidaciones practicadas por la admón. | 125 | 118 | 6,3 | 1.903 | 2.239 | -15,0 |
| Impuesto sobre el Valor Añadido | 5.452 | 5.195 | 4,9 | 88.168 | 85.231 | 3,4 |
| - Importación | 338 | 1.150 | -70,6 | 14.599 | 13.673 | 6,8 |
| - Grandes Empresas | 4.681 | 3.519 | 33,0 | 42.312 | 42.156 | 0,4 |
| - PYME | 35 | 64 | -45,5 | 26.109 | 23.728 | 10,0 |
| - Otros Ingresos | 398 | 462 | -13,8 | 5.148 | 5.674 | -9,3 |
| <i>Impuesto Valor Añadido sin efecto SII</i> | <i>5.673</i> | <i>5.195</i> | <i>9,2</i> | <i>91.979</i> | <i>85.231</i> | <i>7,9</i> |
| Impuestos Especiales | 1.815 | 1.761 | 3,0 | 20.798 | 20.414 | 1,9 |
| - Alcohol y Bebidas Derivadas | 80 | 78 | 3,0 | 911 | 855 | 6,5 |
| - Cerveza | 36 | 28 | 30,2 | 341 | 329 | 3,5 |
| - Hidrocarburos | 932 | 936 | -0,5 | 11.208 | 10.919 | 2,6 |
| - Labores del Tabaco | 659 | 615 | 7,2 | 6.692 | 6.758 | -1,0 |
| - Electricidad | 106 | 103 | 3,2 | 1.307 | 1.295 | 1,0 |
| - Carbón | 0 | 0 | -84,6 | 312 | 229 | 36,2 |
| - Otros | 1 | 1 | 16,5 | 28 | 28 | -1,3 |
| Resto de Ingresos | 787 | 743 | 6,0 | 11.123 | 10.678 | 4,2 |
| INGRESOS TRIBUTARIOS BRUTOS | 18.389 | 17.239 | 6,7 | 240.688 | 231.256 | 4,1 |
| <i>TOTAL SIN EFECTO SII</i> | <i>18.610</i> | <i>17.239</i> | <i>8,0</i> | <i>244.499</i> | <i>231.256</i> | <i>5,7</i> |



3. INGRESOS TRIBUTARIOS HOMOGÉNEOS

Cuadro 3.1
RESUMEN. MES Y ACUMULADO
(En millones de euros)

| | PERIODO: MES DE DICIEMBRE | | | PERIODO: ENERO-DICIEMBRE | | |
|--|---------------------------|--------------|-------------|--------------------------|----------------|------------|
| | 2017 | 2016 | % | 2017 | 2016 | % |
| IRPF, ingresos totales | 4.868 | 4.592 | 6,0 | 77.038 | 72.416 | 6,4 |
| <i>Total ajustes</i> | 118 | 130 | -8,8 | 355 | -132 | - |
| + Ajuste ritmo devol. al de una campaña tipo | 104 | 115 | -9,9 | 91 | 99 | -8,8 |
| + Corrección retenciones trabajo AA.PP. | 0 | 0 | - | 0 | -498 | 100,0 |
| + Otros conceptos | 15 | 15 | -0,4 | 265 | 267 | -0,8 |
| IRPF, ingresos homogéneos | 4.987 | 4.722 | 5,6 | 77.393 | 72.284 | 7,1 |
| I. SOCIEDADES | 3.603 | 3.130 | 15,1 | 23.143 | 21.678 | 6,8 |
| <i>Total ajustes</i> | -3.686 | -3.109 | -18,6 | -612 | 277 | - |
| + Ajuste ritmo devol. al de una campaña tipo | -3.685 | -3.108 | -18,6 | -592 | 284 | - |
| + Otros conceptos | -1 | -1 | -10,3 | -20 | -8 | -164,6 |
| IS, ingresos homogéneos | -83 | 21 | - | 22.531 | 21.955 | 2,6 |
| IVA, ingresos totales | 2.920 | 3.080 | -5,2 | 63.647 | 62.845 | 1,3 |
| <i>Total ajustes</i> | -455 | -837 | 45,7 | 4.017 | -536 | - |
| + Ajuste ritmo devol. al de una campaña tipo | -676 | -837 | 19,3 | 206 | -536 | - |
| + Otros conceptos | 221 | 0 | - | 3.811 | 0 | - |
| IVA, ingresos homogéneos | 2.466 | 2.243 | 10,0 | 67.664 | 62.309 | 8,6 |
| IIIE, ingresos totales | 1.614 | 1.663 | -3,0 | 20.308 | 19.866 | 2,2 |
| <i>Total ajustes</i> | 37 | 48 | -21,8 | 490 | 665 | -26,2 |
| + Rec. I.E. Tabaco en País Vasco y Navarra | 35 | 39 | -9,4 | 434 | 457 | -4,9 |
| + Otros conceptos | 2 | 9 | -74,5 | 56 | 208 | -73,2 |
| IIIE, ingresos homogéneos | 1.651 | 1.711 | -3,5 | 20.798 | 20.531 | 1,3 |
| Resto de Ingresos | 610 | 608 | 0,2 | 9.815 | 9.443 | 3,9 |
| <i>Total ajustes</i> | 84 | 74 | 13,7 | -10 | -16 | 36,6 |
| + Corrección tasa reserva dom. pub. radioel. | 31 | 32 | -2,0 | -10 | -16 | 36,6 |
| + Otros conceptos | 53 | 43 | 25,4 | 0 | 0 | - |
| Resto de Ingresos homogéneos | 694 | 683 | 1,7 | 9.805 | 9.427 | 4,0 |
| TOTAL INGRESOS TRIBUTARIOS HOMOGÉNEOS | 9.714 | 9.379 | 3,6 | 198.191 | 186.505 | 6,3 |



Cuadro 3.2
INGRESOS TRIBUTARIOS HOMOGÉNEOS. EVOLUCIÓN
(en millones de euros)

| | MENSUAL | | | | | | ACUMULADA | | | | | |
|-------------|---------|--------|--------|-------|-------|--------|-----------|--------|--------|--------|-------|---------|
| | IRPF | IS | IVA | IIEE | Resto | TOTAL | IRPF | IS | IVA | IIEE | Resto | TOTAL |
| 2016 | | | | | | | | | | | | |
| Ene | 10.244 | 109 | 1.437 | 1.733 | 703 | 14.226 | 10.244 | 109 | 1.437 | 1.733 | 703 | 14.226 |
| Feb | 4.904 | -33 | 13.797 | 1.541 | 1.012 | 21.222 | 15.148 | 76 | 15.234 | 3.274 | 1.715 | 35.448 |
| Mar | 4.459 | -65 | 2.459 | 1.552 | 584 | 8.990 | 19.607 | 11 | 17.694 | 4.826 | 2.299 | 44.437 |
| Abr | 8.418 | 2.938 | 7.795 | 1.800 | 606 | 21.557 | 28.025 | 2.949 | 25.489 | 6.626 | 2.905 | 65.994 |
| May | 2.076 | 504 | 3.334 | 1.624 | 889 | 8.426 | 30.100 | 3.453 | 28.823 | 8.250 | 3.794 | 74.421 |
| Jun | 1.495 | 303 | 2.741 | 1.663 | 934 | 7.136 | 31.595 | 3.756 | 31.564 | 9.913 | 4.729 | 81.556 |
| Jul | 13.727 | 657 | 8.820 | 1.792 | 733 | 25.729 | 45.322 | 4.412 | 40.384 | 11.705 | 5.462 | 107.286 |
| Ago | 4.111 | 4.847 | 4.261 | 1.816 | 664 | 15.699 | 49.434 | 9.259 | 44.645 | 13.521 | 6.126 | 122.985 |
| Sep | 3.533 | 194 | 2.695 | 1.837 | 961 | 9.221 | 52.967 | 9.453 | 47.340 | 15.358 | 7.087 | 132.206 |
| Oct | 8.311 | 12.743 | 9.118 | 1.798 | 725 | 32.695 | 61.278 | 22.196 | 56.458 | 17.156 | 7.813 | 164.901 |
| Nov | 6.284 | -262 | 3.608 | 1.664 | 932 | 12.226 | 67.562 | 21.934 | 60.067 | 18.820 | 8.744 | 177.126 |
| Dic | 4.722 | 21 | 2.243 | 1.711 | 683 | 9.379 | 72.284 | 21.955 | 62.309 | 20.531 | 9.427 | 186.505 |
| 2017 | | | | | | | | | | | | |
| Ene | 10.807 | 254 | 1.602 | 1.846 | 688 | 15.197 | 10.807 | 254 | 1.602 | 1.846 | 688 | 15.197 |
| Feb | 5.013 | -167 | 15.134 | 1.422 | 968 | 22.370 | 15.821 | 86 | 16.736 | 3.268 | 1.656 | 37.567 |
| Mar | 4.482 | -142 | 2.593 | 1.521 | 732 | 9.186 | 20.303 | -56 | 19.329 | 4.789 | 2.388 | 46.753 |
| Abr | 8.990 | 5.861 | 8.730 | 1.915 | 581 | 26.077 | 29.293 | 5.805 | 28.059 | 6.703 | 2.968 | 72.830 |
| May | 2.279 | 149 | 3.326 | 1.593 | 1.039 | 8.386 | 31.573 | 5.954 | 31.385 | 8.297 | 4.007 | 81.216 |
| Jun | 1.710 | 301 | 3.133 | 1.765 | 898 | 7.806 | 33.282 | 6.255 | 34.518 | 10.061 | 4.905 | 89.021 |
| Jul | 15.271 | 635 | 9.654 | 1.888 | 886 | 28.335 | 48.553 | 6.890 | 44.172 | 11.949 | 5.791 | 117.356 |
| Ago | 4.351 | 5.220 | 4.519 | 1.817 | 610 | 16.517 | 52.904 | 12.110 | 48.691 | 13.766 | 6.401 | 133.873 |
| Sep | 3.634 | 85 | 2.914 | 1.849 | 1.019 | 9.499 | 56.538 | 12.195 | 51.605 | 15.614 | 7.420 | 143.373 |
| Oct | 8.852 | 10.738 | 9.970 | 1.805 | 675 | 32.040 | 65.390 | 22.933 | 61.575 | 17.419 | 8.095 | 175.412 |
| Nov | 7.017 | -319 | 3.623 | 1.727 | 1.015 | 13.064 | 72.406 | 22.614 | 65.198 | 19.147 | 9.111 | 188.476 |
| Dic | 4.987 | -83 | 2.466 | 1.651 | 694 | 9.714 | 77.393 | 22.531 | 67.664 | 20.798 | 9.805 | 198.191 |

TASAS DE VARIACIÓN (%)

| | IRPF | IS | IVA | IIEE | Resto | TOTAL | IRPF | IS | IVA | IIEE | Resto | TOTAL |
|------|------|------|------|------|-------|-------|------|------|------|------|-------|-------|
| 2012 | 1,6 | 22,4 | -1,2 | -3,6 | -5,3 | 1,9 | 1,6 | 22,4 | -1,2 | -3,6 | -5,3 | 1,9 |
| 2013 | -0,2 | -3,8 | 9,5 | 4,7 | 18,7 | 3,6 | -0,2 | -3,8 | 9,5 | 4,7 | 18,7 | 3,6 |
| 2014 | 3,3 | -1,9 | 6,5 | 1,7 | 4,9 | 3,6 | 3,3 | -1,9 | 6,5 | 1,7 | 4,9 | 3,6 |
| 2015 | -0,9 | 15,7 | 6,6 | 1,9 | 14,9 | 4,3 | -0,9 | 15,7 | 6,6 | 1,9 | 14,9 | 4,3 |
| 2016 | 0,0 | 3,9 | 3,2 | 1,0 | -0,9 | 1,6 | 0,0 | 3,9 | 3,2 | 1,0 | -0,9 | 1,6 |

| | MENSUAL | | | | | | ACUMULADA | | | | | |
|-------------|---------|--------|------|------|-------|-------|-----------|-------|------|------|-------|-------|
| | IRPF | IS | IVA | IIEE | Resto | TOTAL | IRPF | IS | IVA | IIEE | Resto | TOTAL |
| 2016 | | | | | | | | | | | | |
| Ene | -4,9 | -46,6 | 42,5 | -0,7 | 17,4 | -0,7 | -4,9 | -46,6 | 42,5 | -0,7 | 17,4 | -0,7 |
| Feb | 0,4 | -117,1 | -2,2 | -3,4 | 7,6 | -1,3 | -3,3 | -59,7 | 0,8 | -2,0 | 11,4 | -1,1 |
| Mar | -0,9 | - | 12,1 | 8,7 | 53,3 | 3,0 | -2,7 | -97,3 | 2,2 | 1,2 | 19,7 | -0,3 |
| Abr | -2,1 | -47,9 | 4,6 | -5,0 | 23,2 | -10,5 | -2,6 | -51,3 | 2,9 | -0,5 | 20,4 | -3,9 |
| May | -7,2 | - | 5,6 | 4,1 | 7,3 | 6,3 | -2,9 | -44,3 | 3,2 | 0,3 | 17,1 | -2,8 |
| Jun | -23,3 | -44,6 | 0,6 | 1,9 | 15,0 | -6,9 | -4,1 | -44,3 | 3,0 | 0,6 | 16,7 | -3,2 |
| Jul | 3,3 | 9,7 | 6,0 | 3,8 | -32,7 | 2,8 | -2,0 | -39,9 | 3,6 | 1,1 | 6,2 | -1,8 |
| Ago | -0,7 | 1,9 | -2,2 | -4,1 | -19,6 | -1,7 | -1,9 | -23,5 | 3,1 | 0,4 | 2,6 | -1,8 |
| Sep | 5,9 | 96,6 | 7,6 | 5,7 | -1,2 | 6,6 | -1,4 | -22,5 | 3,3 | 1,0 | 2,1 | -1,3 |
| Oct | 4,6 | 46,4 | 4,2 | -0,7 | 10,1 | 17,4 | -0,6 | 6,2 | 3,4 | 0,8 | 2,8 | 1,9 |
| Nov | 2,9 | 38,0 | 3,3 | -4,1 | -11,4 | 2,2 | -0,3 | 7,1 | 3,4 | 0,3 | 1,1 | 2,0 |
| Dic | 4,9 | -96,8 | -2,3 | 9,6 | -20,5 | -5,0 | 0,0 | 3,9 | 3,2 | 1,0 | -0,9 | 1,6 |
| 2017 | | | | | | | | | | | | |
| Ene | 5,5 | 132,2 | 11,5 | 6,5 | -2,1 | 6,8 | 5,5 | 132,2 | 11,5 | 6,5 | -2,1 | 6,8 |
| Feb | 2,2 | - | 9,7 | -7,7 | -4,3 | 5,4 | 4,4 | 13,0 | 9,9 | -0,2 | -3,4 | 6,0 |
| Mar | 0,5 | -118,5 | 5,4 | -2,0 | 25,3 | 2,2 | 3,5 | - | 9,2 | -0,8 | 3,9 | 5,2 |
| Abr | 6,8 | 99,5 | 12,0 | 6,3 | -4,2 | 21,0 | 4,5 | 96,9 | 10,1 | 1,2 | 2,2 | 10,4 |
| May | 9,8 | -70,5 | -0,2 | -1,9 | 16,8 | -0,5 | 4,9 | 72,4 | 8,9 | 0,6 | 5,6 | 9,1 |
| Jun | 14,4 | -0,6 | 14,3 | 6,1 | -3,9 | 9,4 | 5,3 | 66,5 | 9,4 | 1,5 | 3,7 | 9,2 |
| Jul | 11,2 | -3,3 | 9,5 | 5,3 | 20,9 | 10,1 | 7,1 | 56,2 | 9,4 | 2,1 | 6,0 | 9,4 |
| Ago | 5,8 | 7,7 | 6,1 | 0,1 | -8,1 | 5,2 | 7,0 | 30,8 | 9,1 | 1,8 | 4,5 | 8,9 |
| Sep | 2,8 | -56,4 | 8,1 | 0,6 | 6,0 | 3,0 | 6,7 | 29,0 | 9,0 | 1,7 | 4,7 | 8,4 |
| Oct | 6,5 | -15,7 | 9,3 | 0,4 | -6,9 | -2,0 | 6,7 | 3,3 | 9,1 | 1,5 | 3,6 | 6,4 |
| Nov | 11,7 | -21,7 | 0,4 | 3,8 | 9,0 | 6,9 | 7,2 | 3,1 | 8,5 | 1,7 | 4,2 | 6,4 |
| Dic | 5,6 | - | 10,0 | -3,5 | 1,7 | 3,6 | 7,1 | 2,6 | 8,6 | 1,3 | 4,0 | 6,3 |



Cuadro 3.3
INGRESOS BRUTOS HOMOGÉNEOS. MES Y ACUMULADO
(En millones de euros)

| | PERIODO: MES DE DICIEMBRE | | | PERIODO: ENERO-DICIEMBRE | | |
|---|---------------------------|---------------|-------------|--------------------------|----------------|------------|
| | 2017 | 2016 | % | 2017 | 2016 | % |
| I. Renta de las Personas Físicas | 5.392 | 5.157 | 4,6 | 88.519 | 84.242 | 5,1 |
| - Retenciones de trabajo | 4.958 | 4.723 | 5,0 | 68.931 | 66.182 | 4,2 |
| - Administraciones Públicas | 2.376 | 2.273 | 4,6 | 20.667 | 19.994 | 3,4 |
| - Grandes Empresas | 2.529 | 2.387 | 6,0 | 31.999 | 30.796 | 3,9 |
| - PYME | 14 | 12 | 19,3 | 15.710 | 14.628 | 7,4 |
| - Otros ingresos | 38 | 52 | -27,6 | 555 | 764 | -27,4 |
| - Resultado declaración anual | 123 | 123 | -0,5 | 10.111 | 8.944 | 13,1 |
| - Liquidaciones practicadas por la admón. | 90 | 69 | 30,4 | 877 | 866 | 1,3 |
| I. Sociedades | 4.876 | 4.381 | 11,3 | 31.744 | 30.183 | 5,2 |
| - Resultado declaración anual | 81 | 75 | 7,6 | 6.127 | 5.675 | 8,0 |
| - Liquidaciones practicadas por la admón. | 125 | 118 | 6,3 | 1.903 | 2.239 | -15,0 |
| Impuesto sobre el Valor Añadido | 5.673 | 5.195 | 9,2 | 91.979 | 85.231 | 7,9 |
| - Importación | 1.317 | 1.150 | 14,5 | 15.579 | 13.673 | 13,9 |
| - Grandes Empresas | 3.923 | 3.519 | 11,5 | 45.224 | 42.156 | 7,3 |
| - PYME | 35 | 64 | -45,5 | 26.028 | 23.728 | 9,7 |
| - Otros Ingresos | 398 | 462 | -13,8 | 5.148 | 5.674 | -9,3 |
| Impuestos Especiales | 1.850 | 1.800 | 2,8 | 21.233 | 20.870 | 1,7 |
| - Alcohol y Bebidas Derivadas | 80 | 78 | 3,0 | 911 | 855 | 6,5 |
| - Cerveza | 36 | 28 | 30,2 | 341 | 329 | 3,5 |
| - Hidrocarburos | 932 | 936 | -0,5 | 11.208 | 10.919 | 2,6 |
| - Labores del Tabaco | 694 | 654 | 6,2 | 7.127 | 7.215 | -1,2 |
| - Electricidad | 106 | 103 | 3,2 | 1.307 | 1.295 | 1,0 |
| - Carbón | 0 | 0 | -84,6 | 312 | 229 | 36,2 |
| - Otros | 1 | 1 | 16,5 | 28 | 28 | -1,3 |
| Resto de Ingresos | 786 | 742 | 5,9 | 10.521 | 10.115 | 4,0 |
| INGRESOS TRIBUTARIOS BRUTOS HOMOGÉNEOS | 18.577 | 17.275 | 7,5 | 243.995 | 230.641 | 5,8 |



4. INGRESOS TRIBUTARIOS DEL ESTADO POR CONCEPTOS Y CENTROS GESTORES
CUADRO 4.1. MES.
 (En miles de euros)

| | IRPF | | | I.s/SOCIEDADES | | | IRNR | | | TOTAL CAPITULO I | | |
|---------------------------------|----------------|----------------|----------------|----------------|----------------|----------------|---------------|---------------|----------------|------------------|----------------|----------------|
| | Recaudación | | % [^] | Recaudación | | % [^] | Recaudación | | % [^] | Recaudación | | % [^] |
| | AÑO 2017 | AÑO 2016 | | AÑO 2017 | AÑO 2016 | | AÑO 2017 | AÑO 2016 | | AÑO 2017 | AÑO 2016 | |
| ALMERÍA | 10.442 | 11.236 | -7,1 | 29.992 | 27.815 | 7,8 | 975 | 586 | 66,4 | 41.842 | 40.096 | 4,4 |
| CÁDIZ | 6.169 | 5.299 | 16,4 | 20.996 | 11.394 | 84,3 | 690 | 1.246 | -44,6 | 28.176 | 17.995 | 56,6 |
| CÓRDOBA | 4.463 | 4.809 | -7,2 | 16.697 | 17.301 | -3,5 | 227 | 148 | 53,4 | 21.619 | 22.244 | -2,8 |
| GRANADA | 6.593 | 5.047 | 30,6 | 17.835 | 17.859 | -0,1 | 609 | 540 | 12,8 | 25.705 | 24.114 | 6,6 |
| HUELVA | 4.614 | 5.941 | -22,3 | 17.032 | 12.010 | 41,8 | 213 | 171 | 24,6 | 22.021 | 18.156 | 21,3 |
| JAÉN | 5.590 | 5.903 | -5,3 | 8.677 | 7.461 | 16,3 | 1.136 | 532 | 113,5 | 15.624 | 14.107 | 10,8 |
| MÁLAGA | 16.723 | 24.257 | -31,1 | 50.754 | 38.640 | 31,4 | 11.636 | 9.582 | 21,4 | 80.130 | 75.467 | 6,2 |
| SEVILLA | 166.716 | 170.396 | -2,2 | 66.360 | 58.101 | 14,2 | 980 | 1.101 | -11,0 | 254.802 | 252.001 | 1,1 |
| JERÉZ DE LA FRA. | -469 | -172 | - | 5.327 | 5.874 | -9,3 | 67 | 57 | 17,5 | 4.932 | 5.776 | -14,6 |
| TOTAL ANDALUCÍA | 220.841 | 232.716 | -5,1 | 233.670 | 196.455 | 18,9 | 16.533 | 13.963 | 18,4 | 494.851 | 469.956 | 5,3 |
| HUESCA | 2.898 | 3.128 | -7,4 | 13.466 | 9.980 | 34,9 | 325 | 62 | - | 16.900 | 13.567 | 24,6 |
| TERUEL | 1.235 | 1.448 | -14,7 | 4.867 | 1.839 | 164,7 | 67 | 56 | 19,6 | 6.417 | 3.489 | 83,9 |
| ZARAGOZA | 70.689 | 68.874 | 2,6 | 80.160 | 52.014 | 54,1 | 597 | 658 | -9,3 | 152.567 | 122.210 | 24,8 |
| TOTAL ARAGÓN | 74.822 | 73.450 | 1,9 | 98.493 | 63.833 | 54,3 | 989 | 776 | 27,4 | 175.884 | 139.266 | 26,3 |
| OVIEDO | 43.983 | 33.228 | 32,4 | 19.713 | 7.208 | 173,5 | 2.014 | 713 | 182,5 | 66.500 | 41.293 | 61,0 |
| GIJÓN | 4.394 | 5.159 | -14,8 | 8.404 | 4.881 | 72,2 | 186 | 212 | -12,3 | 13.052 | 10.418 | 25,3 |
| TOTAL ASTURIAS | 48.377 | 38.387 | 26,0 | 28.117 | 12.089 | 132,6 | 2.200 | 925 | 137,8 | 79.552 | 51.711 | 53,8 |
| BALEARES | 82.593 | 50.823 | 62,5 | 93.718 | 64.855 | 44,5 | 11.552 | 9.556 | 20,9 | 189.011 | 125.735 | 50,3 |
| TOTAL BALEARES | 82.593 | 50.823 | 62,5 | 93.718 | 64.855 | 44,5 | 11.552 | 9.556 | 20,9 | 189.011 | 125.735 | 50,3 |
| LAS PALMAS | 59.711 | 57.536 | 3,8 | 43.615 | 20.651 | 111,2 | 1.335 | 2.026 | -34,1 | 91.717 | 80.715 | 13,6 |
| STA.CRUZ TENERIFE | 25.712 | 18.360 | 40,0 | 23.558 | 15.074 | 56,3 | 2.748 | 2.699 | 1,8 | 52.595 | 37.061 | 41,9 |
| TOTAL CANARIAS | 85.423 | 75.896 | 12,6 | 67.173 | 35.725 | 88,0 | 4.083 | 4.725 | -13,6 | 144.312 | 117.776 | 22,5 |
| CANTABRIA | 100.310 | 66.164 | 51,6 | 228.891 | 142.851 | 60,2 | 5.239 | 3.236 | 61,9 | 334.794 | 212.945 | 57,2 |
| TOTAL CANTABRIA | 100.310 | 66.164 | 51,6 | 228.891 | 142.851 | 60,2 | 5.239 | 3.236 | 61,9 | 334.794 | 212.945 | 57,2 |
| ALBACETE | 4.603 | 4.035 | 14,1 | 12.936 | 11.600 | 11,5 | 111 | 84 | 32,1 | 19.517 | 17.312 | 12,7 |
| CIUDAD REAL | 6.700 | 5.936 | 12,9 | 11.249 | 9.390 | 19,8 | 74 | 56 | 32,1 | 18.411 | 15.665 | 17,5 |
| CUENCA | 2.930 | 2.437 | 20,2 | 8.735 | 6.691 | 30,5 | 36 | 28 | 28,6 | 11.858 | 9.262 | 28,0 |
| GUADALAJARA | 3.831 | 2.756 | 39,0 | 6.802 | 1.846 | - | 101 | 87 | 16,1 | 10.865 | 4.756 | 128,4 |
| TOLEDO | 44.327 | 41.454 | 6,9 | 20.805 | 15.843 | 31,3 | 157 | 125 | 25,6 | 66.243 | 58.046 | 14,1 |
| TOTAL CASTILLA-LA MANCHA | 62.391 | 56.618 | 10,2 | 60.527 | 45.370 | 33,4 | 479 | 380 | 26,1 | 126.894 | 105.041 | 20,8 |
| ÁVILA | 1.090 | 1.982 | -45,0 | 1.966 | 2.058 | -4,5 | 21 | 11 | 90,9 | 3.348 | 4.287 | -21,9 |
| BURGOS | 9.855 | 10.614 | -7,2 | 29.212 | 16.951 | 72,3 | 127 | 46 | 176,1 | 39.915 | 27.895 | 43,1 |
| LEÓN | 8.267 | 9.254 | -10,7 | 10.269 | 11.156 | -8,0 | 112 | 99 | 13,1 | 18.857 | 20.894 | -9,7 |
| PALENCIA | 4.472 | 5.375 | -16,8 | 17.296 | 12.262 | 41,1 | 229 | 69 | - | 22.288 | 17.972 | 24,0 |
| SALAMANCA | 7.453 | 8.714 | -14,5 | 13.165 | 14.088 | -6,6 | 86 | 100 | -14,0 | 21.113 | 23.295 | -9,4 |
| SEGOVIA | 2.999 | 3.686 | -18,6 | 8.341 | 7.727 | 7,9 | 75 | 74 | 1,4 | 11.582 | 11.624 | -0,4 |
| SORIA | 2.356 | 2.533 | -7,0 | 3.208 | 2.366 | 35,6 | 19 | 25 | -24,0 | 5.915 | 5.071 | 16,6 |
| VALLADOLID | 37.594 | 39.138 | -3,9 | 26.511 | 22.011 | 20,4 | 214 | -355 | - | 65.189 | 61.666 | 5,7 |
| ZAMORA | 2.665 | 3.410 | -21,8 | 3.770 | 3.263 | 15,5 | 24 | 17 | 41,2 | 6.811 | 7.006 | -2,8 |
| TOTAL CASTILLA Y LEÓN | 76.751 | 84.706 | -9,4 | 113.738 | 91.882 | 23,8 | 907 | 86 | - | 195.018 | 179.710 | 8,5 |



4. INGRESOS TRIBUTARIOS DEL ESTADO POR CONCEPTOS Y CENTROS GESTORES
CUADRO 4.1. MES.
 (En miles de euros)

| | IRPF | | | I.s/SOCIEDADES | | | IRNR | | | TOTAL CAPITULO I | | |
|--|------------------|------------------|----------------|------------------|------------------|----------------|----------------|----------------|----------------|------------------|------------------|----------------|
| | Recaudación | | % [^] | Recaudación | | % [^] | Recaudación | | % [^] | Recaudación | | % [^] |
| | AÑO 2017 | AÑO 2016 | | AÑO 2017 | AÑO 2016 | | AÑO 2017 | AÑO 2016 | | AÑO 2017 | AÑO 2016 | |
| BARCELONA | 710.892 | 679.711 | 4,6 | 794.116 | 647.712 | 22,6 | 19.697 | 30.057 | -34,5 | 1.530.241 | 1.360.487 | 12,5 |
| GERONA | 21.714 | 17.641 | 23,1 | 46.181 | 42.192 | 9,5 | 2.165 | 2.491 | -13,1 | 70.370 | 62.768 | 12,1 |
| LÉRIDA | 9.400 | 5.909 | 59,1 | 27.677 | 24.042 | 15,1 | 219 | 731 | -70,0 | 37.935 | 31.246 | 21,4 |
| TARRAGONA | 22.789 | 18.854 | 20,9 | 33.821 | 24.967 | 35,5 | 948 | 1.081 | -12,3 | 99.576 | 85.095 | 17,0 |
| TOTAL CATALUÑA | 764.795 | 722.115 | 5,9 | 901.795 | 738.913 | 22,0 | 23.029 | 34.360 | -33,0 | 1.738.122 | 1.539.596 | 12,9 |
| BADAJOS | 23.225 | 17.689 | 31,3 | 18.289 | 20.222 | -9,6 | 108 | 167 | -35,3 | 42.274 | 38.693 | 9,3 |
| CÁCERES | 326 | -2.172 | - | 4.851 | 4.474 | 8,4 | 68 | 50 | 36,0 | 42.512 | 40.946 | 3,8 |
| TOTAL EXTREMADURA | 23.551 | 15.517 | 51,8 | 23.140 | 24.696 | -6,3 | 176 | 217 | -18,9 | 84.786 | 79.639 | 6,5 |
| LA CORUÑA | 87.577 | 92.550 | -5,4 | 274.709 | 501.109 | -45,2 | 42.287 | 34.600 | 22,2 | 405.143 | 629.114 | -35,6 |
| LUGO | 6.524 | 6.058 | 7,7 | 10.133 | 10.262 | -1,3 | 91 | 86 | 5,8 | 16.878 | 16.558 | 1,9 |
| ORENSE | 6.390 | 6.357 | 0,5 | 9.128 | 9.961 | -8,4 | 121 | 97 | 24,7 | 15.793 | 16.598 | -4,8 |
| PONTEVEDRA | 8.728 | 6.110 | 42,8 | 14.663 | 10.584 | 38,5 | 265 | 168 | 57,7 | 23.733 | 16.951 | 40,0 |
| VIGO | 27.674 | 22.576 | 22,6 | 26.424 | 35.491 | -25,5 | 536 | 1.155 | -53,6 | 54.800 | 59.372 | -7,7 |
| TOTAL GALICIA | 136.893 | 133.651 | 2,4 | 335.057 | 567.407 | -40,9 | 43.300 | 36.106 | 19,9 | 516.347 | 738.593 | -30,1 |
| MADRID | 2.344.981 | 2.201.781 | 6,5 | 1.008.001 | 943.443 | 6,8 | 49.270 | 25.991 | 89,6 | 3.439.283 | 3.223.751 | 6,7 |
| TOTAL MADRID | 2.344.981 | 2.201.781 | 6,5 | 1.008.001 | 943.443 | 6,8 | 49.270 | 25.991 | 89,6 | 3.439.283 | 3.223.751 | 6,7 |
| MURCIA | 48.113 | 41.615 | 15,6 | 70.609 | 55.944 | 26,2 | 826 | 783 | 5,5 | 121.203 | 100.153 | 21,0 |
| CARTAGENA | 4.725 | 4.000 | 18,1 | 15.414 | 10.378 | 48,5 | 711 | 746 | -4,7 | 21.062 | 15.348 | 37,2 |
| TOTAL MURCIA | 52.838 | 45.615 | 15,8 | 86.023 | 66.322 | 29,7 | 1.537 | 1.529 | 0,5 | 142.265 | 115.501 | 23,2 |
| NAVARRA | 5.501 | 5.247 | 4,8 | 1.691 | -7.827 | - | 178 | 138 | 29,0 | 7.946 | -27.380 | - |
| TOTAL NAVARRA | 5.501 | 5.247 | 4,8 | 1.691 | -7.827 | - | 178 | 138 | 29,0 | 7.946 | -27.380 | - |
| ÁLAVA | 3.508 | 3.667 | -4,3 | -1.559 | -1.727 | - | 64 | 104 | -38,5 | 2.441 | 2.523 | -3,3 |
| GUIPÚZCOA | 6.370 | 6.182 | 3,0 | 201 | -326 | - | 25 | 36 | -30,6 | 6.777 | 6.064 | 11,8 |
| VIZCAYA | 67.163 | 62.393 | 7,6 | 29.443 | -108.018 | - | -445 | -76 | - | 97.643 | -44.900 | - |
| TOTAL PAÍS VASCO | 77.041 | 72.242 | 6,6 | 28.085 | -110.071 | - | -356 | 64 | - | 106.861 | -36.313 | - |
| LA RIOJA | 11.220 | 13.176 | -14,8 | 24.816 | 19.597 | 26,6 | 1.487 | 142 | - | 38.014 | 33.389 | 13,9 |
| TOTAL LA RIOJA | 11.220 | 13.176 | -14,8 | 24.816 | 19.597 | 26,6 | 1.487 | 142 | - | 38.014 | 33.389 | 13,9 |
| ALICANTE | 24.029 | 29.479 | -18,5 | 75.968 | 59.322 | 28,1 | 8.035 | 6.683 | 20,2 | 109.793 | 96.570 | 13,7 |
| CASTELLÓN | 44.430 | 22.428 | 98,1 | 49.956 | 45.607 | 9,5 | 901 | 778 | 15,8 | 96.134 | 69.662 | 38,0 |
| VALENCIA | 157.944 | 160.612 | -1,7 | 142.408 | 127.485 | 11,7 | 1.805 | 1.305 | 38,3 | 304.857 | 293.646 | 3,8 |
| TOTAL VALENCIA | 226.403 | 212.519 | 6,5 | 268.332 | 232.414 | 15,5 | 10.741 | 8.766 | 22,5 | 510.784 | 459.878 | 11,1 |
| CEUTA | 972 | 965 | 0,7 | 715 | 916 | -21,9 | 31 | 15 | 106,7 | 1.761 | 2.121 | -17,0 |
| MELILLA | 747 | 46 | - | 1.158 | 953 | 21,5 | 26 | 27 | -3,7 | 1.956 | 1.063 | 84,0 |
| TOTAL DELEGACIONES | 4.396.450 | 4.101.634 | 7,2 | 3.603.140 | 3.129.823 | 15,1 | 171.401 | 141.002 | 21,6 | 8.328.441 | 7.531.978 | 10,6 |
| SERVICIOS CENTRALES | -3.517.997 | -2.362.317 | - | 58 | 101 | -42,6 | 629 | 651 | -3,4 | -3.517.316 | -2.361.543 | - |
| SS.CC. (ESTADO) (+) | 471.804 | 490.393 | -3,8 | | | | | | | 472.485 | 491.167 | -3,8 |
| SS.CC. (CC.AA.) (-) | 3.919.965 | 2.787.841 | 40,6 | | | | | | | 3.919.965 | 2.787.841 | 40,6 |
| SS.CC. (CC.LL.) (-) | 69.836 | 64.869 | 7,7 | | | | | | | 69.836 | 64.869 | 7,7 |
| INGRESOS TRIBUTARIOS DEL ESTADO | 878.453 | 1.739.317 | -49,5 | 3.603.198 | 3.129.924 | 15,1 | 172.030 | 141.653 | 21,4 | 4.811.125 | 5.170.435 | -6,9 |
| INGRESOS TRIBUTARIOS TOTALES | 4.868.254 | 4.592.027 | 6,0 | 3.603.198 | 3.129.924 | 15,1 | 172.030 | 141.653 | 21,4 | 8.800.926 | 8.023.145 | 9,7 |



4. INGRESOS TRIBUTARIOS DEL ESTADO POR CONCEPTOS Y CENTROS GESTORES
CUADRO 4.1. MES.
(En miles de euros)

| | IVA | | | I.ESPECIALES | | | TRÁFICO EXTERIOR | | | TOTAL CAPITULO II | | |
|---------------------------------|-----------------|---------------|----------------|---------------|---------------|----------------|------------------|--------------|----------------|-------------------|----------------|----------------|
| | Recaudación | | % [^] | Recaudación | | % [^] | Recaudación | | % [^] | Recaudación | | % [^] |
| | AÑO 2017 | AÑO 2016 | | AÑO 2017 | AÑO 2016 | | AÑO 2017 | AÑO 2016 | | AÑO 2017 | AÑO 2016 | |
| ALMERÍA | -21.508 | -9.649 | - | 104 | -163 | - | 138 | 180 | -23,3 | -20.873 | -9.283 | - |
| CÁDIZ | 31.644 | 29.064 | 8,9 | 2.101 | 2.183 | -3,8 | 7.383 | 7.853 | -6,0 | 41.136 | 39.120 | 5,2 |
| CÓRDOBA | 1.831 | 5.529 | -66,9 | 1.650 | 940 | 75,5 | 0 | 20 | - | 3.496 | 6.498 | -46,2 |
| GRANADA | 6.349 | 5.128 | 23,8 | -50 | 2.294 | - | 35 | 39 | -10,3 | 6.355 | 7.491 | -15,2 |
| HUELVA | -7.743 | -4.983 | - | 3.569 | 4.889 | -27,0 | 3.692 | 266 | - | -476 | 174 | - |
| JAÉN | -3.633 | -8.721 | - | 17 | 93 | -81,7 | 153 | 120 | 27,5 | -3.454 | -8.505 | - |
| MÁLAGA | 32.519 | 38.801 | -16,2 | 3.731 | 3.478 | 7,3 | 520 | 514 | 1,2 | 36.888 | 42.967 | -14,1 |
| SEVILLA | 35.817 | 27.647 | 29,6 | 18.365 | 8.603 | 113,5 | 533 | 275 | 93,8 | 56.415 | 38.119 | 48,0 |
| JERÉZ DE LA FRA. | 1.898 | 3.586 | -47,1 | 3.410 | 3.936 | -13,4 | 0 | 0 | - | 5.312 | 7.524 | -29,4 |
| TOTAL ANDALUCÍA | 77.174 | 86.402 | -10,7 | 32.897 | 26.253 | 25,3 | 12.454 | 9.267 | 34,4 | 124.799 | 124.105 | 0,6 |
| HUESCA | -266 | -2.277 | - | -177 | -56 | - | 0 | 0 | - | -441 | -2.331 | - |
| TERUEL | 4.538 | 5.171 | -12,2 | -80 | -5 | - | 0 | 0 | - | 4.463 | 5.166 | -13,6 |
| ZARAGOZA | 82.300 | 47.493 | 73,3 | 1.062 | 676 | 57,1 | 10.696 | 9.339 | 14,5 | 94.472 | 57.874 | 63,2 |
| TOTAL ARAGÓN | 86.572 | 50.387 | 71,8 | 805 | 615 | 30,9 | 10.696 | 9.339 | 14,5 | 98.494 | 60.709 | 62,2 |
| OVIEDO | -233.750 | 19.749 | - | 8.121 | 7.802 | 4,1 | 2 | 15 | -86,7 | -225.618 | 27.575 | - |
| GIJÓN | 12.412 | 8.302 | 49,5 | 3.069 | 2.818 | 8,9 | 274 | 209 | 31,1 | 15.758 | 11.331 | 39,1 |
| TOTAL ASTURIAS | -221.338 | 28.051 | - | 11.190 | 10.620 | 5,4 | 276 | 224 | 23,2 | -209.860 | 38.906 | - |
| BALEARES | 23.762 | 33.132 | -28,3 | 828 | 922 | -10,2 | 47 | 44 | 6,8 | 30.783 | 40.959 | -24,8 |
| TOTAL BALEARES | 23.762 | 33.132 | -28,3 | 828 | 922 | -10,2 | 47 | 44 | 6,8 | 30.783 | 40.959 | -24,8 |
| LAS PALMAS | 2.683 | 2.305 | 16,4 | 1.801 | 1.857 | -3,0 | 761 | 547 | 39,1 | 5.371 | 4.721 | 13,8 |
| STA.CRUZ TENERIFE | 22.708 | 15.110 | 50,3 | 786 | 931 | -15,6 | 518 | 554 | -6,5 | 24.198 | 16.795 | 44,1 |
| TOTAL CANARIAS | 25.391 | 17.415 | 45,8 | 2.587 | 2.788 | -7,2 | 1.279 | 1.101 | 16,2 | 29.569 | 21.516 | 37,4 |
| CANTABRIA | 26.646 | 17.093 | 55,9 | 571 | 2.752 | -79,3 | 579 | 379 | 52,8 | 27.802 | 20.224 | 37,5 |
| TOTAL CANTABRIA | 26.646 | 17.093 | 55,9 | 571 | 2.752 | -79,3 | 579 | 379 | 52,8 | 27.802 | 20.224 | 37,5 |
| ALBACETE | 2.439 | 3.762 | -35,2 | 840 | 707 | 18,8 | 4 | 7 | -42,9 | 3.285 | 4.475 | -26,6 |
| CIUDAD REAL | 3.976 | 1.914 | 107,7 | 11.330 | 11.235 | 0,8 | 50 | 9 | - | 15.367 | 13.161 | 16,8 |
| CUENCA | -4.405 | -2.902 | - | -142 | -151 | - | 0 | 0 | - | -4.536 | -3.042 | - |
| GUADALAJARA | 15.755 | 12.039 | 30,9 | 32.880 | 24.998 | 31,5 | 1.526 | 1.548 | -1,4 | 50.161 | 38.585 | 30,0 |
| TOLEDO | 6.177 | 4.870 | 26,8 | 700 | 30 | - | 512 | 388 | 32,0 | 7.585 | 5.465 | 38,8 |
| TOTAL CASTILLA-LA MANCHA | 23.942 | 19.683 | 21,6 | 45.608 | 36.819 | 23,9 | 2.092 | 1.952 | 7,2 | 71.862 | 58.644 | 22,5 |
| ÁVILA | 916 | 635 | 44,3 | -1.113 | -116 | - | 0 | 0 | - | -194 | 524 | - |
| BURGOS | 20.669 | 20.282 | 1,9 | 2.766 | 2.160 | 28,1 | 45 | 31 | 45,2 | 23.480 | 22.473 | 4,5 |
| LEÓN | 2.275 | 971 | 134,3 | -85 | -54 | - | 0 | 0 | - | 2.208 | 932 | 136,9 |
| PALENCIA | 2.967 | 5.016 | -40,8 | -2.599 | -2.176 | - | 0 | 0 | - | 368 | 2.840 | -87,0 |
| SALAMANCA | 240 | 2.360 | -89,8 | -1.131 | -166 | - | 316 | 169 | 87,0 | -574 | 2.370 | - |
| SEGOVIA | 2.904 | 1.484 | 95,7 | 1.324 | 824 | 60,7 | 0 | 0 | - | 4.228 | 2.307 | 83,3 |
| SORIA | 571 | 2.209 | -74,2 | -8 | -70 | - | 0 | 0 | - | 565 | 2.140 | -73,6 |
| VALLADOLID | -19.000 | -17.615 | - | -246 | -339 | - | 754 | 2.018 | -62,6 | -18.493 | -15.922 | - |
| ZAMORA | 443 | -821 | - | 251 | 253 | -0,8 | 0 | 0 | - | 698 | -567 | - |
| TOTAL CASTILLA Y LEÓN | 11.985 | 14.521 | -17,5 | -841 | 316 | - | 1.115 | 2.218 | -49,7 | 12.286 | 17.097 | -28,1 |



4. INGRESOS TRIBUTARIOS DEL ESTADO POR CONCEPTOS Y CENTROS GESTORES
CUADRO 4.1. MES.
 (En miles de euros)

| | IVA | | | I.ESPECIALES | | | TRÁFICO EXTERIOR | | | TOTAL CAPITULO II | | |
|--|------------------|------------------|----------------|------------------|------------------|----------------|------------------|----------------|----------------|-------------------|------------------|----------------|
| | Recaudación | | % [^] | Recaudación | | % [^] | Recaudación | | % [^] | Recaudación | | % [^] |
| | AÑO 2017 | AÑO 2016 | | AÑO 2017 | AÑO 2016 | | AÑO 2017 | AÑO 2016 | | AÑO 2017 | AÑO 2016 | |
| BARCELONA | 823.925 | 725.802 | 13,5 | 114.049 | 106.902 | 6,7 | 59.036 | 49.071 | 20,3 | 1.024.586 | 908.635 | 12,8 |
| GERONA | 10.530 | 9.165 | 14,9 | 4.206 | 3.425 | 22,8 | 403 | 319 | 26,3 | 15.151 | 12.920 | 17,3 |
| LÉRIDA | 5.466 | 2.008 | 172,2 | 2.326 | 2.418 | -3,8 | 13 | 4 | - | 7.811 | 4.433 | 76,2 |
| TARRAGONA | 36.945 | 33.280 | 11,0 | 3.439 | 2.160 | 59,2 | 2.985 | 3.879 | -23,0 | 43.379 | 39.320 | 10,3 |
| TOTAL CATALUÑA | 876.866 | 770.255 | 13,8 | 124.020 | 114.905 | 7,9 | 62.437 | 53.273 | 17,2 | 1.090.927 | 965.308 | 13,0 |
| BADAJOS | 5.322 | 4.236 | 25,6 | 1.265 | 684 | 84,9 | 0 | 14 | - | 6.596 | 4.939 | 33,5 |
| CÁCERES | 6.031 | 6.127 | -1,6 | -68 | -120 | - | 0 | 0 | - | 5.963 | 6.007 | -0,7 |
| TOTAL EXTREMADURA | 11.353 | 10.363 | 9,6 | 1.197 | 564 | 112,2 | 0 | 14 | - | 12.559 | 10.946 | 14,7 |
| LA CORUÑA | 82.128 | 98.246 | -16,4 | 2.478 | 2.212 | 12,0 | 2.897 | 2.798 | 3,5 | 87.725 | 103.408 | -15,2 |
| LUGO | -1.328 | 2.193 | - | -67 | -163 | - | 154 | 70 | 120,0 | -1.239 | 2.101 | - |
| ORENSE | 1.386 | 2.499 | -44,5 | 10 | 38 | -73,7 | 54 | 42 | 28,6 | 1.462 | 2.582 | -43,4 |
| PONTEVEDRA | 10.450 | 9.844 | 6,2 | 16 | 30 | -46,7 | 692 | 402 | 72,1 | 11.174 | 10.305 | 8,4 |
| VIGO | 27.756 | 17.833 | 55,6 | 13 | 23 | -43,5 | 6.071 | 5.380 | 12,8 | 34.032 | 23.421 | 45,3 |
| TOTAL GALICIA | 120.392 | 130.615 | -7,8 | 2.450 | 2.140 | 14,5 | 9.868 | 8.692 | 13,5 | 133.154 | 141.817 | -6,1 |
| MADRID | 2.210.383 | 2.227.234 | -0,8 | 1.461.992 | 1.432.701 | 2,0 | 16.428 | 15.250 | 7,7 | 3.765.769 | 3.748.678 | 0,5 |
| TOTAL MADRID | 2.210.383 | 2.227.234 | -0,8 | 1.461.992 | 1.432.701 | 2,0 | 16.428 | 15.250 | 7,7 | 3.765.769 | 3.748.678 | 0,5 |
| MURCIA | -6.021 | -1.794 | - | 2.705 | 1.817 | 48,9 | 774 | 1.366 | -43,3 | -2.509 | 1.425 | - |
| CARTAGENA | -4.927 | -12.690 | - | 3.425 | 8.858 | -61,3 | 1.280 | 250 | - | -220 | -3.579 | - |
| TOTAL MURCIA | -10.948 | -14.484 | - | 6.130 | 10.675 | -42,6 | 2.054 | 1.616 | 27,1 | -2.729 | -2.154 | - |
| NAVARRA | -289.636 | -232.748 | - | -168.465 | -38.972 | - | 509 | 149 | - | -457.575 | -271.557 | - |
| TOTAL NAVARRA | -289.636 | -232.748 | - | -168.465 | -38.972 | - | 509 | 149 | - | -457.575 | -271.557 | - |
| ÁLAVA | -451.143 | -412.625 | - | 41.612 | 38.018 | 9,5 | 223 | -252 | - | -409.303 | -374.834 | - |
| GUIPÚZCOA | 17.865 | 10.563 | 69,1 | -1 | 11 | - | 733 | 790 | -7,2 | 18.597 | 11.364 | 63,6 |
| VIZCAYA | 90.084 | 98.468 | -8,5 | 28.191 | 984 | - | 3.864 | 2.949 | 31,0 | 123.216 | 104.198 | 18,3 |
| TOTAL PAÍS VASCO | -343.194 | -303.594 | - | 69.802 | 39.013 | 78,9 | 4.820 | 3.487 | 38,2 | -267.490 | -259.272 | - |
| LA RIOJA | 13.597 | 9.582 | 41,9 | 495 | 400 | 23,8 | 489 | 280 | 74,6 | 14.584 | 10.263 | 42,1 |
| TOTAL LA RIOJA | 13.597 | 9.582 | 41,9 | 495 | 400 | 23,8 | 489 | 280 | 74,6 | 14.584 | 10.263 | 42,1 |
| ALICANTE | 68.953 | 56.064 | 23,0 | 2.310 | 2.562 | -9,8 | 5.011 | 6.399 | -21,7 | 77.042 | 65.684 | 17,3 |
| CASTELLÓN | 11.180 | -3.639 | - | 848 | 816 | 3,9 | 1.653 | 314 | - | 13.700 | -2.498 | - |
| VALENCIA | 190.868 | 161.401 | 18,3 | 19.163 | 17.080 | 12,2 | 29.954 | 30.870 | -3,0 | 240.349 | 209.731 | 14,6 |
| TOTAL VALENCIA | 271.001 | 213.826 | 26,7 | 22.321 | 20.458 | 9,1 | 36.618 | 37.583 | -2,6 | 331.091 | 272.917 | 21,3 |
| CEUTA | 27 | -15 | - | 116 | 132 | -12,1 | 5 | 0 | - | 337 | 386 | -12,7 |
| MELILLA | 9 | 12 | -25,0 | 113 | 0 | - | 0 | 0 | - | 281 | 244 | 15,2 |
| TOTAL DELEGACIONES | 2.913.984 | 3.077.730 | -5,3 | 1.613.816 | 1.663.101 | -3,0 | 161.766 | 144.868 | 11,7 | 4.806.643 | 4.999.736 | -3,9 |
| SERVICIOS CENTRALES | -3.088.624 | -2.502.034 | - | -1.280.752 | -1.047.486 | - | 0 | 0 | - | -4.369.363 | -3.549.438 | - |
| SS.CC. (ESTADO) (+) | 6.344 | 2.193 | 189,3 | 0 | 0 | - | | | | 6.357 | 2.275 | 179,4 |
| SS.CC. (CC.AA.) (-) | 3.032.504 | 2.452.745 | 23,6 | 1.264.204 | 1.029.911 | 22,7 | | | | 4.296.708 | 3.482.656 | 23,4 |
| SS.CC. (CC.LL.) (-) | 62.464 | 51.482 | 21,3 | 16.548 | 17.575 | -5,8 | | | | 79.012 | 69.057 | 14,4 |
| INGRESOS TRIBUTARIOS DEL ESTADO | -174.640 | 575.696 | - | 333.064 | 615.615 | -45,9 | 161.766 | 144.868 | 11,7 | 437.280 | 1.450.298 | -69,8 |
| INGRESOS TRIBUTARIOS TOTALES | 2.920.328 | 3.079.923 | -5,2 | 1.613.816 | 1.663.101 | -3,0 | 161.766 | 144.868 | 11,7 | 4.813.000 | 5.002.011 | -3,8 |



| PERIODO : DICIEMBRE DE 2017 | | | | | | |
|---|--------------------|---------------|--------------|-----------------|----------------|-------------|
| 4. INGRESOS TRIBUTARIOS DEL ESTADO POR CONCEPTOS Y CENTROS GESTORES | | | | | | |
| CUADRO 4.1. MES. | | | | | | |
| (En miles de euros) | | | | | | |
| | TOTAL CAPITULO III | | | TOTAL GENERAL | | |
| | Recaudación | | | Recaudación | | |
| | AÑO 2017 | AÑO 2016 | %^ | AÑO 2017 | AÑO 2016 | %^ |
| ALMERÍA | 1.660 | 1.232 | 34,7 | 22.629 | 32.045 | -29,4 |
| CÁDIZ | 988 | 1.163 | -15,0 | 70.300 | 58.278 | 20,6 |
| CÓRDOBA | 1.011 | 864 | 17,0 | 26.126 | 29.606 | -11,8 |
| GRANADA | 1.997 | 1.370 | 45,8 | 34.057 | 32.975 | 3,3 |
| HUELVA | 770 | 778 | -1,0 | 22.315 | 19.108 | 16,8 |
| JAÉN | 464 | 887 | -47,7 | 12.634 | 6.489 | 94,7 |
| MÁLAGA | 3.658 | 2.802 | 30,5 | 120.676 | 121.236 | -0,5 |
| SEVILLA | 3.979 | 3.135 | 26,9 | 315.196 | 293.255 | 7,5 |
| JERÉZ DE LA FRA. | 313 | 1.532 | -79,6 | 10.557 | 14.832 | -28,8 |
| TOTAL ANDALUCÍA | 14.840 | 13.763 | 7,8 | 634.490 | 607.824 | 4,4 |
| HUESCA | 218 | 181 | 20,4 | 16.677 | 11.417 | 46,1 |
| TERUEL | 125 | 97 | 28,9 | 11.005 | 8.752 | 25,7 |
| ZARAGOZA | -3.773 | 2.413 | - | 243.266 | 182.497 | 33,3 |
| TOTAL ARAGÓN | -3.430 | 2.691 | - | 270.948 | 202.666 | 33,7 |
| OVIEDO | -3.111 | 1.059 | - | -162.229 | 69.927 | - |
| GIJÓN | 255 | 390 | -34,6 | 29.065 | 22.139 | 31,3 |
| TOTAL ASTURIAS | -2.856 | 1.449 | - | -133.164 | 92.066 | - |
| BALEARES | 2.683 | 4.450 | -39,7 | 222.477 | 171.144 | 30,0 |
| TOTAL BALEARES | 2.683 | 4.450 | -39,7 | 222.477 | 171.144 | 30,0 |
| LAS PALMAS | 1.281 | 1.469 | -12,8 | 98.369 | 86.905 | 13,2 |
| STA.CRUZ TENERIFE | 1.269 | 2.096 | -39,5 | 78.062 | 55.952 | 39,5 |
| TOTAL CANARIAS | 2.550 | 3.565 | -28,5 | 176.431 | 142.857 | 23,5 |
| CANTABRIA | 160 | 332 | -51,8 | 362.756 | 233.501 | 55,4 |
| TOTAL CANTABRIA | 160 | 332 | -51,8 | 362.756 | 233.501 | 55,4 |
| ALBACETE | 589 | 455 | 29,5 | 23.391 | 22.242 | 5,2 |
| CIUDAD REAL | 1.381 | 533 | 159,1 | 35.159 | 29.359 | 19,8 |
| CUENCA | 206 | 209 | -1,4 | 7.528 | 6.429 | 17,1 |
| GUADALAJARA | -252 | 478 | - | 60.774 | 43.819 | 38,7 |
| TOLEDO | 1.316 | 654 | 101,2 | 75.144 | 64.165 | 17,1 |
| TOTAL CASTILLA-LA MANCHA | 3.240 | 2.329 | 39,1 | 201.996 | 166.014 | 21,7 |
| ÁVILA | 170 | 155 | 9,7 | 3.324 | 4.966 | -33,1 |
| BURGOS | 497 | 259 | 91,9 | 63.892 | 50.627 | 26,2 |
| LEÓN | 572 | 592 | -3,4 | 21.637 | 22.418 | -3,5 |
| PALENCIA | 301 | 168 | 79,2 | 22.957 | 20.980 | 9,4 |
| SALAMANCA | 410 | 653 | -37,2 | 20.949 | 26.318 | -20,4 |
| SEGOVIA | 228 | 3.181 | -92,8 | 16.038 | 17.112 | -6,3 |
| SORIA | 173 | 85 | 103,5 | 6.653 | 7.296 | -8,8 |
| VALLADOLID | -141 | 595 | - | 46.555 | 46.339 | 0,5 |
| ZAMORA | 66 | 54 | 22,2 | 7.575 | 6.493 | 16,7 |
| TOTAL CASTILLA Y LEÓN | 2.276 | 5.742 | -60,4 | 209.580 | 202.549 | 3,5 |



| PERIODO : DICIEMBRE DE 2017 | | | | | | |
|---|--------------------|---------------|----------------|-------------------|-------------------|----------------|
| 4. INGRESOS TRIBUTARIOS DEL ESTADO POR CONCEPTOS Y CENTROS GESTORES | | | | | | |
| CUADRO 4.1. MES. | | | | | | |
| (En miles de euros) | | | | | | |
| | TOTAL CAPITULO III | | | TOTAL GENERAL | | |
| | Recaudación | | % [^] | Recaudación | | % [^] |
| | AÑO 2017 | AÑO 2016 | | AÑO 2017 | AÑO 2016 | |
| BARCELONA | 19.676 | 19.418 | 1,3 | 2.574.503 | 2.288.540 | 12,5 |
| GERONA | 960 | 1.658 | -42,1 | 86.481 | 77.346 | 11,8 |
| LÉRIDA | 408 | 604 | -32,5 | 46.154 | 36.283 | 27,2 |
| TARRAGONA | 1.768 | 933 | 89,5 | 144.723 | 125.348 | 15,5 |
| TOTAL CATALUÑA | 22.812 | 22.613 | 0,9 | 2.851.861 | 2.527.517 | 12,8 |
| BADAJOS | 1.043 | 821 | 27,0 | 49.913 | 44.453 | 12,3 |
| CÁCERES | 394 | 342 | 15,2 | 48.869 | 47.295 | 3,3 |
| TOTAL EXTREMADURA | 1.437 | 1.163 | 23,6 | 98.782 | 91.748 | 7,7 |
| LA CORUÑA | 2.366 | 854 | 177,0 | 495.234 | 733.376 | -32,5 |
| LUGO | 1.928 | -118 | - | 17.567 | 18.541 | -5,3 |
| ORENSE | 144 | 388 | -62,9 | 17.399 | 19.568 | -11,1 |
| PONTEVEDRA | 721 | 750 | -3,9 | 35.628 | 28.006 | 27,2 |
| VIGO | -117 | 510 | - | 88.715 | 83.303 | 6,5 |
| TOTAL GALICIA | 5.042 | 2.384 | 111,5 | 654.543 | 882.794 | -25,9 |
| MADRID | -35.015 | 19.729 | - | 7.170.037 | 6.992.158 | 2,5 |
| TOTAL MADRID | -35.015 | 19.729 | - | 7.170.037 | 6.992.158 | 2,5 |
| MURCIA | 2.638 | 1.428 | 84,7 | 121.332 | 103.006 | 17,8 |
| CARTAGENA | 295 | 615 | -52,0 | 21.137 | 12.384 | 70,7 |
| TOTAL MURCIA | 2.933 | 2.043 | 43,6 | 142.469 | 115.390 | 23,5 |
| NAVARRA | 2.430 | 105 | - | -447.199 | -298.832 | - |
| TOTAL NAVARRA | 2.430 | 105 | - | -447.199 | -298.832 | - |
| ÁLAVA | -277 | 59 | - | -407.139 | -372.252 | - |
| GUIPÚZCOA | 663 | 73 | - | 26.037 | 17.501 | 48,8 |
| VIZCAYA | 11.664 | 172 | - | 232.523 | 59.470 | - |
| TOTAL PAÍS VASCO | 12.050 | 304 | - | -148.579 | -295.281 | - |
| LA RIOJA | 402 | 396 | 1,5 | 53.000 | 44.048 | 20,3 |
| TOTAL LA RIOJA | 402 | 396 | 1,5 | 53.000 | 44.048 | 20,3 |
| ALICANTE | 4.266 | 2.630 | 62,2 | 191.101 | 164.884 | 15,9 |
| CASTELLÓN | 48 | 640 | -92,5 | 109.882 | 67.804 | 62,1 |
| VALENCIA | 2.169 | 4.158 | -47,8 | 547.375 | 507.535 | 7,8 |
| TOTAL VALENCIA | 6.483 | 7.428 | -12,7 | 848.358 | 740.223 | 14,6 |
| CEUTA | 328 | 192 | 70,8 | 2.426 | 2.699 | -10,1 |
| MELILLA | 145 | 78 | 85,9 | 2.382 | 1.385 | 72,0 |
| TOTAL DELEGACIONES | 38.510 | 90.756 | -57,6 | 13.173.594 | 12.622.470 | 4,4 |
| SERVICIOS CENTRALES | -37.223 | -42.564 | - | -7.923.902 | -5.953.545 | - |
| SS.CC. (ESTADO) (+) | | | | 441.619 | 450.878 | -2,1 |
| SS.CC. (CC.AA.) (-) | | | | 8.216.673 | 6.270.497 | 31,0 |
| SS.CC. (CC.LL.) (-) | | | | 148.848 | 133.926 | 11,1 |
| INGRESOS TRIBUTARIOS DEL ESTADO | 1.287 | 48.192 | -97,3 | 5.249.692 | 6.668.925 | -21,3 |
| INGRESOS TRIBUTARIOS TOTALES | 1.287 | 48.192 | -97,3 | 13.615.213 | 13.073.348 | 4,1 |



4. INGRESOS TRIBUTARIOS DEL ESTADO POR CONCEPTOS Y CENTROS GESTORES
CUADRO 4.2. ACUMULADO.
 (En miles de euros)

| | IRPF | | | I.s/SOCIEDADES | | | IRNR | | | TOTAL CAPITULO I | | |
|---------------------------------|------------------|------------------|----------------|------------------|------------------|----------------|----------------|----------------|----------------|------------------|------------------|----------------|
| | Recaudación | | % [^] | Recaudación | | % [^] | Recaudación | | % [^] | Recaudación | | % [^] |
| | AÑO 2017 | AÑO 2016 | | AÑO 2017 | AÑO 2016 | | AÑO 2017 | AÑO 2016 | | AÑO 2017 | AÑO 2016 | |
| ALMERÍA | 393.520 | 361.207 | 8,9 | 240.557 | 189.389 | 27,0 | 10.444 | 7.729 | 35,1 | 646.761 | 560.988 | 15,3 |
| CÁDIZ | 393.769 | 366.880 | 7,3 | 130.854 | 96.495 | 35,6 | 9.236 | 7.527 | 22,7 | 535.868 | 473.153 | 13,3 |
| CÓRDOBA | 346.413 | 297.962 | 16,3 | 105.003 | 94.979 | 10,6 | 1.549 | 912 | 69,8 | 465.004 | 405.766 | 14,6 |
| GRANADA | 432.812 | 389.282 | 11,2 | 126.566 | 126.847 | -0,2 | 5.577 | 4.985 | 11,9 | 580.224 | 532.470 | 9,0 |
| HUELVA | 183.710 | 174.173 | 5,5 | 113.506 | 85.358 | 33,0 | 2.545 | 1.863 | 36,6 | 300.889 | 261.968 | 14,9 |
| JAÉN | 268.495 | 211.711 | 26,8 | 59.940 | 49.859 | 20,2 | 2.770 | 2.318 | 19,5 | 332.675 | 266.181 | 25,0 |
| MÁLAGA | 1.034.480 | 939.920 | 10,1 | 402.017 | 354.515 | 13,4 | 95.568 | 82.015 | 16,5 | 1.559.005 | 1.405.823 | 10,9 |
| SEVILLA | 2.772.437 | 2.662.228 | 4,1 | 455.766 | 416.973 | 9,3 | 13.149 | 19.567 | -32,8 | 3.580.501 | 3.374.148 | 6,1 |
| JERÉZ DE LA FRA. | 73.754 | 65.861 | 12,0 | 35.710 | 34.766 | 2,7 | 891 | 894 | -0,3 | 110.550 | 101.611 | 8,8 |
| TOTAL ANDALUCÍA | 5.899.390 | 5.469.224 | 7,9 | 1.669.919 | 1.449.181 | 15,2 | 141.729 | 127.810 | 10,9 | 8.111.477 | 7.382.108 | 9,9 |
| HUESCA | 157.845 | 142.287 | 10,9 | 83.123 | 53.777 | 54,6 | 1.043 | 654 | 59,5 | 245.477 | 198.841 | 23,5 |
| TERUEL | 71.813 | 67.723 | 6,0 | 21.990 | 17.922 | 22,7 | 693 | 530 | 30,8 | 95.767 | 87.045 | 10,0 |
| ZARAGOZA | 1.451.883 | 1.402.744 | 3,5 | 387.667 | 349.735 | 10,8 | 7.458 | 11.423 | -34,7 | 1.882.248 | 1.797.289 | 4,7 |
| TOTAL ARAGÓN | 1.681.541 | 1.612.754 | 4,3 | 492.780 | 421.434 | 16,9 | 9.194 | 12.607 | -27,1 | 2.223.492 | 2.083.175 | 6,7 |
| OVIEDO | 796.402 | 745.019 | 6,9 | 179.327 | 217.113 | -17,4 | 20.715 | 15.254 | 35,8 | 1.055.528 | 1.029.502 | 2,5 |
| GIJÓN | 228.187 | 204.373 | 11,7 | 64.823 | 58.019 | 11,7 | 1.936 | 1.754 | 10,4 | 295.866 | 266.783 | 10,9 |
| TOTAL ASTURIAS | 1.024.589 | 949.392 | 7,9 | 244.150 | 275.132 | -11,3 | 22.651 | 17.008 | 33,2 | 1.351.394 | 1.296.285 | 4,3 |
| BALEARES | 1.788.348 | 1.595.071 | 12,1 | 721.767 | 692.539 | 4,2 | 123.135 | 99.627 | 23,6 | 2.694.390 | 2.447.313 | 10,1 |
| TOTAL BALEARES | 1.788.348 | 1.595.071 | 12,1 | 721.767 | 692.539 | 4,2 | 123.135 | 99.627 | 23,6 | 2.694.390 | 2.447.313 | 10,1 |
| LAS PALMAS | 1.174.091 | 1.058.955 | 10,9 | 278.448 | 212.675 | 30,9 | 25.440 | 21.355 | 19,1 | 1.545.530 | 1.380.418 | 12,0 |
| STA.CRUZ TENERIFE | 571.289 | 476.738 | 19,8 | 177.555 | 158.959 | 11,7 | 28.995 | 24.137 | 20,1 | 786.678 | 669.268 | 17,5 |
| TOTAL CANARIAS | 1.745.380 | 1.535.693 | 13,7 | 456.003 | 371.634 | 22,7 | 54.435 | 45.492 | 19,7 | 2.332.208 | 2.049.686 | 13,8 |
| CANTABRIA | 1.405.542 | 1.310.708 | 7,2 | 1.014.952 | 36.591 | - | 205.956 | 174.438 | 18,1 | 2.670.788 | 1.553.403 | 71,9 |
| TOTAL CANTABRIA | 1.405.542 | 1.310.708 | 7,2 | 1.014.952 | 36.591 | - | 205.956 | 174.438 | 18,1 | 2.670.788 | 1.553.403 | 71,9 |
| ALBACETE | 178.648 | 152.333 | 17,3 | 81.768 | 73.147 | 11,8 | 787 | 822 | -4,3 | 273.562 | 237.775 | 15,1 |
| CIUDAD REAL | 191.283 | 158.192 | 20,9 | 71.052 | 73.972 | -3,9 | 483 | 596 | -19,0 | 271.700 | 237.809 | 14,3 |
| CUENCA | 96.434 | 79.632 | 21,1 | 52.668 | 46.543 | 13,2 | 233 | 183 | 27,3 | 151.408 | 128.113 | 18,2 |
| GUADALAJARA | 90.910 | 75.200 | 20,9 | 27.029 | 33.630 | -19,6 | 1.224 | 930 | 31,6 | 120.311 | 111.038 | 8,4 |
| TOLEDO | 715.395 | 656.408 | 9,0 | 129.081 | 103.549 | 24,7 | 1.300 | 1.051 | 23,7 | 862.918 | 777.833 | 10,9 |
| TOTAL CASTILLA-LA MANCHA | 1.272.670 | 1.121.765 | 13,5 | 361.598 | 330.841 | 9,3 | 4.027 | 3.582 | 12,4 | 1.679.899 | 1.492.568 | 12,6 |
| ÁVILA | 60.042 | 53.605 | 12,0 | 21.510 | 13.723 | 56,7 | 116 | 91 | 27,5 | 82.759 | 68.511 | 20,8 |
| BURGOS | 309.553 | 294.188 | 5,2 | 148.669 | 107.484 | 38,3 | 2.657 | 1.857 | 43,1 | 469.708 | 410.329 | 14,5 |
| LEÓN | 256.277 | 226.031 | 13,4 | 81.562 | 84.633 | -3,6 | 1.239 | 880 | 40,8 | 343.046 | 332.453 | 3,2 |
| PALENCIA | 114.663 | 104.057 | 10,2 | 57.682 | 41.845 | 37,8 | 2.706 | 2.100 | 28,9 | 179.123 | 151.215 | 18,5 |
| SALAMANCA | 230.518 | 196.986 | 17,0 | 82.877 | 75.339 | 10,0 | 914 | 1.067 | -14,3 | 317.442 | 276.570 | 14,8 |
| SEGOVIA | 98.561 | 88.897 | 10,9 | 41.793 | 37.719 | 10,8 | 681 | 687 | -0,9 | 142.501 | 128.506 | 10,9 |
| SORIA | 67.577 | 62.282 | 8,5 | 19.901 | 18.276 | 8,9 | 350 | 156 | 124,4 | 93.793 | 85.526 | 9,7 |
| VALLADOLID | 693.568 | 690.762 | 0,4 | 155.243 | 161.928 | -4,1 | 2.391 | 2.250 | 6,3 | 867.114 | 871.013 | -0,4 |
| ZAMORA | 77.448 | 70.962 | 9,1 | 22.834 | 22.829 | 0,0 | 186 | 142 | 31,0 | 104.292 | 97.449 | 7,0 |
| TOTAL CASTILLA Y LEÓN | 1.908.207 | 1.787.770 | 6,7 | 632.071 | 563.776 | 12,1 | 11.240 | 9.230 | 21,8 | 2.599.778 | 2.421.572 | 7,4 |



4. INGRESOS TRIBUTARIOS DEL ESTADO POR CONCEPTOS Y CENTROS GESTORES
CUADRO 4.2. ACUMULADO.
(En miles de euros)

| | IRPF | | | I.s/SOCIEDADES | | | IRNR | | | TOTAL CAPITULO I | | |
|--|-------------------|-------------------|----------------|-------------------|-------------------|----------------|------------------|------------------|----------------|--------------------|-------------------|----------------|
| | Recaudación | | % [^] | Recaudación | | % [^] | Recaudación | | % [^] | Recaudación | | % [^] |
| | AÑO 2017 | AÑO 2016 | | AÑO 2017 | AÑO 2016 | | AÑO 2017 | AÑO 2016 | | AÑO 2017 | AÑO 2016 | |
| BARCELONA | 13.680.774 | 12.808.075 | 6,8 | 3.127.014 | 3.959.287 | -21,0 | 376.880 | 365.409 | 3,1 | 17.415.813 | 17.302.729 | 0,7 |
| GERONA | 786.850 | 681.446 | 15,5 | 311.025 | 273.907 | 13,6 | 24.900 | 22.913 | 8,7 | 1.135.791 | 982.877 | 15,6 |
| LÉRIDA | 376.429 | 337.165 | 11,6 | 141.481 | 147.234 | -3,9 | 2.909 | 3.101 | -6,2 | 528.624 | 493.873 | 7,0 |
| TARRAGONA | 614.949 | 565.192 | 8,8 | 190.629 | 204.321 | -6,7 | 13.709 | 12.087 | 13,4 | 907.983 | 864.228 | 5,1 |
| TOTAL CATALUÑA | 15.459.002 | 14.391.878 | 7,4 | 3.770.149 | 4.584.749 | -17,8 | 418.398 | 403.510 | 3,7 | 19.988.211 | 19.643.707 | 1,8 |
| BADAJOS | 525.619 | 513.952 | 2,3 | 129.684 | 122.188 | 6,1 | 1.559 | 1.543 | 1,0 | 670.425 | 653.855 | 2,5 |
| CÁCERES | 116.795 | 103.785 | 12,5 | 41.790 | 46.664 | -10,4 | 652 | 495 | 31,7 | 252.917 | 243.270 | 4,0 |
| TOTAL EXTREMADURA | 642.414 | 617.737 | 4,0 | 171.474 | 168.852 | 1,6 | 2.211 | 2.038 | 8,5 | 923.342 | 897.125 | 2,9 |
| LA CORUÑA | 1.568.529 | 1.478.642 | 6,1 | 842.690 | 892.734 | -5,6 | 100.646 | 84.021 | 19,8 | 2.547.745 | 2.483.476 | 2,6 |
| LUGO | 204.710 | 181.291 | 12,9 | 68.617 | 65.158 | 5,3 | 1.054 | 906 | 16,3 | 280.882 | 253.072 | 11,0 |
| ORENSE | 196.901 | 183.816 | 7,1 | 62.315 | 64.564 | -3,5 | 2.249 | 2.166 | 3,8 | 269.553 | 259.407 | 3,9 |
| PONTEVEDRA | 271.261 | 249.767 | 8,6 | 90.964 | 92.421 | -1,6 | 2.910 | 2.290 | 27,1 | 366.903 | 346.394 | 5,9 |
| VIGO | 447.568 | 424.564 | 5,4 | 165.624 | 182.323 | -9,2 | 6.339 | 6.372 | -0,5 | 621.553 | 615.241 | 1,0 |
| TOTAL GALICIA | 2.688.969 | 2.518.080 | 6,8 | 1.230.210 | 1.297.200 | -5,2 | 113.198 | 95.755 | 18,2 | 4.086.636 | 3.957.590 | 3,3 |
| MADRID | 29.612.008 | 28.006.224 | 5,7 | 8.990.141 | 8.520.660 | 5,5 | 946.187 | 749.922 | 26,2 | 40.108.328 | 37.756.040 | 6,2 |
| TOTAL MADRID | 29.612.008 | 28.006.224 | 5,7 | 8.990.141 | 8.520.660 | 5,5 | 946.187 | 749.922 | 26,2 | 40.108.328 | 37.756.040 | 6,2 |
| MURCIA | 1.008.327 | 1.019.774 | -1,1 | 427.872 | 383.755 | 11,5 | 7.012 | 6.238 | 12,4 | 1.454.868 | 1.420.873 | 2,4 |
| CARTAGENA | 161.488 | 145.613 | 10,9 | 89.371 | 150.123 | -40,5 | 3.068 | 3.578 | -14,3 | 260.522 | 304.888 | -14,6 |
| TOTAL MURCIA | 1.169.815 | 1.165.387 | 0,4 | 517.243 | 533.878 | -3,1 | 10.080 | 9.816 | 2,7 | 1.715.390 | 1.725.761 | -0,6 |
| NAVARRA | 86.606 | 83.169 | 4,1 | 17.433 | 6.073 | 187,1 | 1.903 | 1.837 | 3,6 | 110.599 | 106.078 | 4,3 |
| TOTAL NAVARRA | 86.606 | 83.169 | 4,1 | 17.433 | 6.073 | 187,1 | 1.903 | 1.837 | 3,6 | 110.599 | 106.078 | 4,3 |
| ÁLAVA | 51.294 | 51.920 | -1,2 | 161 | -482 | - | 2.640 | 2.563 | 3,0 | 55.948 | 55.845 | 0,2 |
| GUIPÚZCOA | 100.211 | 102.880 | -2,6 | 11.745 | 518 | - | 718 | 826 | -13,1 | 113.400 | 109.345 | 3,7 |
| VIZCAYA | 1.213.238 | 1.125.911 | 7,8 | 640.875 | 555.752 | 15,3 | 104.222 | 114.534 | -9,0 | 2.032.741 | 1.864.022 | 9,1 |
| TOTAL PAÍS VASCO | 1.364.743 | 1.280.711 | 6,6 | 652.781 | 555.788 | 17,5 | 107.580 | 117.923 | -8,8 | 2.202.089 | 2.029.212 | 8,5 |
| LA RIOJA | 360.278 | 327.225 | 10,1 | 146.990 | 139.264 | 5,5 | 4.336 | 1.825 | 137,6 | 524.106 | 476.480 | 10,0 |
| TOTAL LA RIOJA | 360.278 | 327.225 | 10,1 | 146.990 | 139.264 | 5,5 | 4.336 | 1.825 | 137,6 | 524.106 | 476.480 | 10,0 |
| ALICANTE | 1.145.337 | 991.143 | 15,6 | 572.327 | 429.856 | 33,1 | 58.349 | 47.368 | 23,2 | 1.787.056 | 1.477.373 | 21,0 |
| CASTELLÓN | 600.140 | 506.217 | 18,6 | 313.588 | 278.442 | 12,6 | 6.616 | 7.673 | -13,8 | 931.298 | 801.988 | 16,1 |
| VALENCIA | 3.526.311 | 3.547.248 | -0,6 | 1.151.454 | 1.006.540 | 14,4 | 25.165 | 25.304 | -0,5 | 4.726.605 | 4.602.326 | 2,7 |
| TOTAL VALENCIA | 5.271.788 | 5.044.608 | 4,5 | 2.037.369 | 1.714.838 | 18,8 | 90.130 | 80.345 | 12,2 | 7.444.959 | 6.881.687 | 8,2 |
| CEUTA | 25.336 | 23.314 | 8,7 | 6.674 | 7.207 | -7,4 | 1.048 | 1.081 | -3,1 | 36.919 | 33.632 | 9,8 |
| MELILLA | 17.975 | 16.351 | 9,9 | 8.630 | 7.655 | 12,7 | 1.743 | 1.956 | -10,9 | 30.783 | 27.920 | 10,3 |
| TOTAL DELEGACIONES | 73.424.601 | 68.857.061 | 6,6 | 23.142.334 | 21.677.292 | 6,8 | 2.269.181 | 1.955.802 | 16,0 | 100.834.788 | 94.261.342 | 7,0 |
| SERVICIOS CENTRALES | -37.396.109 | -33.058.043 | - | 991 | 1.034 | -4,2 | 4.591 | 4.694 | -2,2 | -37.389.964 | -33.051.737 | - |
| SS.CC. (ESTADO) (+) | 3.613.056 | 3.558.874 | 1,5 | | | | | | | 3.619.201 | 3.565.180 | 1,5 |
| SS.CC. (CC.AA.) (-) | 40.152.624 | 35.788.079 | 12,2 | | | | | | | 40.152.624 | 35.788.079 | 12,2 |
| SS.CC. (CC.LL.) (-) | 856.541 | 828.838 | 3,3 | | | | | | | 856.541 | 828.838 | 3,3 |
| INGRESOS TRIBUTARIOS DEL ESTADO | 36.028.492 | 35.799.018 | 0,6 | 23.143.325 | 21.678.326 | 6,8 | 2.273.772 | 1.960.496 | 16,0 | 63.444.824 | 61.209.605 | 3,7 |
| INGRESOS TRIBUTARIOS TOTALES | 77.037.657 | 72.415.935 | 6,4 | 23.143.325 | 21.678.326 | 6,8 | 2.273.772 | 1.960.496 | 16,0 | 104.453.989 | 97.826.522 | 6,8 |



4. INGRESOS TRIBUTARIOS DEL ESTADO POR CONCEPTOS Y CENTROS GESTORES
CUADRO 4.2. ACUMULADO.
(En miles de euros)

| | IVA | | | I.ESPECIALES | | | TRÁFICO EXTERIOR | | | TOTAL CAPITULO II | | |
|---------------------------------|------------------|------------------|----------------|----------------|----------------|----------------|------------------|----------------|----------------|-------------------|------------------|----------------|
| | Recaudación | | % [^] | Recaudación | | % [^] | Recaudación | | % [^] | Recaudación | | % [^] |
| | AÑO 2017 | AÑO 2016 | | AÑO 2017 | AÑO 2016 | | AÑO 2017 | AÑO 2016 | | AÑO 2017 | AÑO 2016 | |
| ALMERÍA | -97.093 | -75.581 | - | 35.505 | 30.522 | 16,3 | 1.606 | 1.380 | 16,4 | -50.835 | -36.518 | - |
| CÁDIZ | 583.125 | 569.175 | 2,5 | 55.330 | 49.837 | 11,0 | 81.347 | 92.858 | -12,4 | 720.887 | 712.474 | 1,2 |
| CÓRDOBA | 291.705 | 277.429 | 5,1 | 23.930 | 14.170 | 68,9 | 776 | 3.191 | -75,7 | 317.759 | 295.827 | 7,4 |
| GRANADA | 341.577 | 311.005 | 9,8 | 35.176 | 29.713 | 18,4 | 549 | 651 | -15,7 | 378.449 | 342.192 | 10,6 |
| HUELVA | 23.921 | 37.610 | -36,4 | 71.285 | 65.661 | 8,6 | 15.535 | 5.080 | - | 111.014 | 108.617 | 2,2 |
| JAÉN | 162.216 | 176.057 | -7,9 | -414 | -711 | - | 1.685 | 418 | - | 164.079 | 176.205 | -6,9 |
| MÁLAGA | 1.090.981 | 1.016.657 | 7,3 | 50.592 | 55.501 | -8,8 | 14.883 | 12.532 | 18,8 | 1.160.476 | 1.089.991 | 6,5 |
| SEVILLA | 1.132.023 | 990.353 | 14,3 | 153.255 | 108.585 | 41,1 | 6.087 | 6.021 | 1,1 | 1.315.233 | 1.126.522 | 16,8 |
| JERÉZ DE LA FRA. | 96.776 | 86.164 | 12,3 | 45.434 | 46.352 | -2,0 | 5.762 | 329 | - | 148.192 | 133.035 | 11,4 |
| TOTAL ANDALUCÍA | 3.625.231 | 3.388.869 | 7,0 | 470.093 | 399.630 | 17,6 | 128.230 | 122.460 | 4,7 | 4.265.254 | 3.948.345 | 8,0 |
| HUESCA | 107.393 | 95.165 | 12,8 | -1.853 | 2.722 | - | 3 | 8 | -62,5 | 105.823 | 98.093 | 7,9 |
| TERUEL | 116.919 | 74.220 | 57,5 | 33.776 | 11.783 | 186,7 | 0 | 0 | - | 150.822 | 86.074 | 75,2 |
| ZARAGOZA | 1.288.907 | 1.113.717 | 15,7 | 9.482 | 2.786 | - | 103.226 | 113.435 | -9,0 | 1.410.349 | 1.237.385 | 14,0 |
| TOTAL ARAGÓN | 1.513.219 | 1.283.102 | 17,9 | 41.405 | 17.291 | 139,5 | 103.229 | 113.443 | -9,0 | 1.666.994 | 1.421.552 | 17,3 |
| OVIEDO | 409.230 | 607.768 | -32,7 | 108.048 | 117.063 | -7,7 | 67 | 275 | -75,6 | 518.382 | 725.843 | -28,6 |
| GIJÓN | 249.654 | 204.579 | 22,0 | 72.620 | 55.062 | 31,9 | 3.217 | 2.853 | 12,8 | 325.662 | 262.664 | 24,0 |
| TOTAL ASTURIAS | 658.884 | 812.347 | -18,9 | 180.668 | 172.125 | 5,0 | 3.284 | 3.128 | 5,0 | 844.044 | 988.507 | -14,6 |
| BALEARES | 1.250.565 | 1.127.169 | 10,9 | 18.403 | 17.954 | 2,5 | 710 | 878 | -19,1 | 1.355.892 | 1.227.136 | 10,5 |
| TOTAL BALEARES | 1.250.565 | 1.127.169 | 10,9 | 18.403 | 17.954 | 2,5 | 710 | 878 | -19,1 | 1.355.892 | 1.227.136 | 10,5 |
| LAS PALMAS | 41.853 | 34.069 | 22,8 | 31.999 | 30.240 | 5,8 | 8.747 | 8.797 | -0,6 | 86.252 | 76.014 | 13,5 |
| STA.CRUZ TENERIFE | 214.482 | 197.995 | 8,3 | 15.102 | 14.210 | 6,3 | 8.391 | 6.319 | 32,8 | 241.710 | 222.059 | 8,8 |
| TOTAL CANARIAS | 256.335 | 232.064 | 10,5 | 47.101 | 44.450 | 6,0 | 17.138 | 15.116 | 13,4 | 327.962 | 298.073 | 10,0 |
| CANTABRIA | 514.210 | 480.327 | 7,1 | 20.445 | 35.792 | -42,9 | 5.584 | 4.373 | 27,7 | 540.934 | 521.029 | 3,8 |
| TOTAL CANTABRIA | 514.210 | 480.327 | 7,1 | 20.445 | 35.792 | -42,9 | 5.584 | 4.373 | 27,7 | 540.934 | 521.029 | 3,8 |
| ALBACETE | 197.538 | 183.350 | 7,7 | 7.358 | 6.933 | 6,1 | 65 | 114 | -43,0 | 205.501 | 190.752 | 7,7 |
| CIUDAD REAL | 179.053 | 173.246 | 3,4 | 109.904 | 103.110 | 6,6 | 336 | 394 | -14,7 | 289.796 | 277.142 | 4,6 |
| CUENCA | 28.026 | 39.856 | -29,7 | -2.856 | -3.084 | - | 4 | 0 | - | 25.396 | 37.021 | -31,4 |
| GUADALAJARA | 236.323 | 172.740 | 36,8 | 338.763 | 230.551 | 46,9 | 19.411 | 20.866 | -7,0 | 594.601 | 424.221 | 40,2 |
| TOLEDO | 312.863 | 298.327 | 4,9 | 12.168 | 837 | - | 5.735 | 5.597 | 2,5 | 333.865 | 307.410 | 8,6 |
| TOTAL CASTILLA-LA MANCHA | 953.803 | 867.519 | 9,9 | 465.337 | 338.347 | 37,5 | 25.551 | 26.971 | -5,3 | 1.449.159 | 1.236.546 | 17,2 |
| ÁVILA | 54.212 | 47.427 | 14,3 | -1.228 | -1.365 | - | 0 | 0 | - | 53.072 | 46.140 | 15,0 |
| BURGOS | 421.187 | 413.089 | 2,0 | 28.793 | 28.288 | 1,8 | 632 | 846 | -25,3 | 451.060 | 442.603 | 1,9 |
| LEÓN | 190.741 | 183.019 | 4,2 | 16.302 | 13.076 | 24,7 | 0 | 7 | - | 207.525 | 196.565 | 5,6 |
| PALENCIA | 99.199 | 106.649 | -7,0 | 1.121 | -618 | - | 0 | 2 | - | 100.441 | 106.132 | -5,4 |
| SALAMANCA | 154.594 | 140.858 | 9,8 | -1.866 | -2.239 | - | 1.999 | 2.332 | -14,3 | 155.816 | 141.876 | 9,8 |
| SEGOVIA | 81.763 | 75.271 | 8,6 | 10.987 | 8.573 | 28,2 | 0 | 0 | - | 92.956 | 84.015 | 10,6 |
| SORIA | 60.334 | 58.683 | 2,8 | -1.326 | -1.610 | - | 15 | 7 | 114,3 | 59.235 | 57.255 | 3,5 |
| VALLADOLID | 158.119 | 183.974 | -14,1 | -3.770 | -24.912 | - | 17.142 | 21.179 | -19,1 | 172.965 | 181.426 | -4,7 |
| ZAMORA | 48.515 | 49.502 | -2,0 | 1.620 | 1.395 | 16,1 | 0 | 0 | - | 50.216 | 50.940 | -1,4 |
| TOTAL CASTILLA Y LEÓN | 1.268.664 | 1.258.472 | 0,8 | 50.633 | 20.588 | 145,9 | 19.788 | 24.373 | -18,8 | 1.343.286 | 1.306.952 | 2,8 |



4. INGRESOS TRIBUTARIOS DEL ESTADO POR CONCEPTOS Y CENTROS GESTORES
CUADRO 4.2. ACUMULADO.
 (En miles de euros)

| | IVA | | | I.ESPECIALES | | | TRÁFICO EXTERIOR | | | TOTAL CAPITULO II | | |
|--|-------------------|-------------------|----------------|-------------------|-------------------|----------------|------------------|------------------|----------------|-------------------|-------------------|----------------|
| | Recaudación | | % [^] | Recaudación | | % [^] | Recaudación | | % [^] | Recaudación | | % [^] |
| | AÑO 2017 | AÑO 2016 | | AÑO 2017 | AÑO 2016 | | AÑO 2017 | AÑO 2016 | | AÑO 2017 | AÑO 2016 | |
| BARCELONA | 14.133.015 | 13.832.059 | 2,2 | 1.351.468 | 1.275.294 | 6,0 | 719.381 | 650.967 | 10,5 | 16.562.331 | 16.115.481 | 2,8 |
| GERONA | 659.953 | 614.166 | 7,5 | 58.018 | 58.603 | -1,0 | 3.959 | 3.851 | 2,8 | 726.504 | 679.537 | 6,9 |
| LÉRIDA | 243.056 | 217.296 | 11,9 | 30.667 | 23.960 | 28,0 | 110 | 173 | -36,4 | 276.736 | 243.542 | 13,6 |
| TARRAGONA | 777.581 | 756.735 | 2,8 | 28.779 | 23.973 | 20,0 | 29.491 | 32.752 | -10,0 | 837.408 | 814.720 | 2,8 |
| TOTAL CATALUÑA | 15.813.605 | 15.420.256 | 2,6 | 1.468.932 | 1.381.830 | 6,3 | 752.941 | 687.743 | 9,5 | 18.402.979 | 17.853.280 | 3,1 |
| BADAJOS | 207.791 | 217.377 | -4,4 | 18.772 | 7.180 | 161,4 | 50 | 226 | -77,9 | 227.197 | 225.264 | 0,9 |
| CÁCERES | 179.551 | 162.654 | 10,4 | -671 | -743 | - | 0 | 0 | - | 179.491 | 162.329 | 10,6 |
| TOTAL EXTREMADURA | 387.342 | 380.031 | 1,9 | 18.101 | 6.437 | 181,2 | 50 | 226 | -77,9 | 406.688 | 387.593 | 4,9 |
| LA CORUÑA | 1.213.367 | 1.429.704 | -15,1 | 106.971 | 80.876 | 32,3 | 31.480 | 31.066 | 1,3 | 1.358.227 | 1.546.354 | -12,2 |
| LUGO | 139.696 | 131.880 | 5,9 | -494 | -1.285 | - | 839 | 95 | - | 140.442 | 131.939 | 6,4 |
| ORENSE | 162.900 | 143.512 | 13,5 | 8.913 | 8.817 | 1,1 | 685 | 485 | 41,2 | 172.671 | 152.981 | 12,9 |
| PONTEVEDRA | 314.597 | 293.350 | 7,2 | 2.536 | 1.449 | 75,0 | 5.830 | 4.808 | 21,3 | 323.381 | 299.918 | 7,8 |
| VIGO | 440.687 | 378.909 | 16,3 | 366 | 234 | 56,4 | 60.781 | 61.917 | -1,8 | 505.205 | 444.010 | 13,8 |
| TOTAL GALICIA | 2.271.247 | 2.377.355 | -4,5 | 118.292 | 90.091 | 31,3 | 99.615 | 98.371 | 1,3 | 2.499.926 | 2.575.202 | -2,9 |
| MADRID | 31.020.303 | 31.169.412 | -0,5 | 16.755.540 | 16.656.641 | 0,6 | 175.709 | 182.465 | -3,7 | 48.988.474 | 48.992.006 | 0,0 |
| TOTAL MADRID | 31.020.303 | 31.169.412 | -0,5 | 16.755.540 | 16.656.641 | 0,6 | 175.709 | 182.465 | -3,7 | 48.988.474 | 48.992.006 | 0,0 |
| MURCIA | 340.774 | 350.712 | -2,8 | 23.098 | 9.346 | 147,1 | 13.285 | 16.335 | -18,7 | 381.134 | 379.682 | 0,4 |
| CARTAGENA | 30.447 | -3.465 | - | 55.969 | 59.087 | -5,3 | 15.081 | 14.416 | 4,6 | 101.908 | 70.513 | 44,5 |
| TOTAL MURCIA | 371.221 | 347.247 | 6,9 | 79.067 | 68.433 | 15,5 | 28.366 | 30.751 | -7,8 | 483.042 | 450.195 | 7,3 |
| NAVARRA | -931.151 | -816.057 | - | -111.367 | 40.327 | - | 3.965 | 2.776 | 42,8 | -1.038.342 | -772.730 | - |
| TOTAL NAVARRA | -931.151 | -816.057 | - | -111.367 | 40.327 | - | 3.965 | 2.776 | 42,8 | -1.038.342 | -772.730 | - |
| ÁLAVA | -1.677.725 | -1.518.524 | - | 255.168 | 237.357 | 7,5 | 2.188 | 1.785 | 22,6 | -1.420.303 | -1.279.277 | - |
| GUIPÚZCOA | 198.668 | 151.130 | 31,5 | 1.169 | 35 | - | 11.113 | 9.448 | 17,6 | 211.096 | 160.708 | 31,4 |
| VIZCAYA | 1.371.902 | 1.208.097 | 13,6 | 126.314 | 63.168 | 100,0 | 45.157 | 43.612 | 3,5 | 1.569.269 | 1.340.465 | 17,1 |
| TOTAL PAÍS VASCO | -107.155 | -159.297 | - | 382.651 | 300.560 | 27,3 | 58.458 | 54.845 | 6,6 | 360.062 | 221.896 | 62,3 |
| LA RIOJA | 271.921 | 294.581 | -7,7 | 6.920 | 6.041 | 14,6 | 3.200 | 2.345 | 36,5 | 283.068 | 303.597 | -6,8 |
| TOTAL LA RIOJA | 271.921 | 294.581 | -7,7 | 6.920 | 6.041 | 14,6 | 3.200 | 2.345 | 36,5 | 283.068 | 303.597 | -6,8 |
| ALICANTE | 1.246.568 | 1.142.765 | 9,1 | 34.813 | 34.410 | 1,2 | 65.361 | 70.292 | -7,0 | 1.358.512 | 1.256.364 | 8,1 |
| CASTELLÓN | 143.152 | 128.409 | 11,5 | 16.620 | 17.963 | -7,5 | 12.354 | 8.542 | 44,6 | 173.198 | 155.704 | 11,2 |
| VALENCIA | 2.953.300 | 3.002.683 | -1,6 | 241.389 | 214.469 | 12,6 | 424.639 | 406.926 | 4,4 | 3.631.738 | 3.632.513 | 0,0 |
| TOTAL VALENCIA | 4.343.020 | 4.273.857 | 1,6 | 292.822 | 266.842 | 9,7 | 502.354 | 485.760 | 3,4 | 5.163.448 | 5.044.581 | 2,4 |
| CEUTA | 3.068 | 4.164 | -26,3 | 1.488 | 1.501 | -0,9 | 6 | 0 | - | 7.486 | 8.133 | -8,0 |
| MELILLA | 585 | 582 | 0,5 | 1.199 | 1.334 | -10,1 | 0 | 0 | - | 4.592 | 4.721 | -2,7 |
| TOTAL DELEGACIONES | 63.484.917 | 62.742.000 | 1,2 | 20.307.730 | 19.866.214 | 2,2 | 1.928.178 | 1.856.024 | 3,9 | 87.354.948 | 86.016.614 | 1,6 |
| SERVICIOS CENTRALES | -34.249.602 | -31.213.794 | - | -12.958.407 | -12.127.114 | - | 0 | 0 | - | -47.206.933 | -43.339.076 | - |
| SS.CC. (ESTADO) (+) | 162.185 | 103.372 | 56,9 | 0 | 0 | - | | | | 163.261 | 105.204 | 55,2 |
| SS.CC. (CC.AA.) (-) | 33.681.910 | 30.643.902 | 9,9 | 12.730.643 | 11.914.092 | 6,9 | | | | 46.412.553 | 42.557.994 | 9,1 |
| SS.CC. (CC.LL.) (-) | 729.877 | 673.264 | 8,4 | 227.764 | 213.022 | 6,9 | | | | 957.641 | 886.286 | 8,1 |
| INGRESOS TRIBUTARIOS DEL ESTADO | 29.235.315 | 31.528.206 | -7,3 | 7.349.323 | 7.739.100 | -5,0 | 1.928.178 | 1.856.024 | 3,9 | 40.148.015 | 42.677.538 | -5,9 |
| INGRESOS TRIBUTARIOS TOTALES | 63.647.102 | 62.845.372 | 1,3 | 20.307.730 | 19.866.214 | 2,2 | 1.928.178 | 1.856.024 | 3,9 | 87.518.209 | 86.121.818 | 1,6 |



PERIODO : ENERO/DICIEMBRE DE 2017

4. INGRESOS TRIBUTARIOS DEL ESTADO POR CONCEPTOS Y CENTROS GESTORES
CUADRO 4.2. ACUMULADO.
(En miles de euros)

| | TOTAL CAPITULO III | | | TOTAL GENERAL | | |
|---------------------------------|--------------------|----------------|----------------|-------------------|-------------------|----------------|
| | Recaudación | | % [^] | Recaudación | | % [^] |
| | AÑO 2017 | AÑO 2016 | | AÑO 2017 | AÑO 2016 | |
| ALMERÍA | 18.026 | 17.869 | 0,9 | 613.952 | 542.339 | 13,2 |
| CÁDIZ | 20.203 | 20.834 | -3,0 | 1.276.958 | 1.206.461 | 5,8 |
| CÓRDOBA | 15.649 | 14.344 | 9,1 | 798.412 | 715.937 | 11,5 |
| GRANADA | 22.491 | 18.726 | 20,1 | 981.164 | 893.388 | 9,8 |
| HUELVA | 8.828 | 9.014 | -2,1 | 420.731 | 379.599 | 10,8 |
| JAÉN | 11.324 | 12.723 | -11,0 | 508.078 | 455.109 | 11,6 |
| MÁLAGA | 56.282 | 53.387 | 5,4 | 2.775.763 | 2.549.201 | 8,9 |
| SEVILLA | 42.131 | 51.254 | -17,8 | 4.937.865 | 4.551.924 | 8,5 |
| JERÉZ DE LA FRA. | 8.347 | 6.464 | 29,1 | 267.089 | 241.110 | 10,8 |
| TOTAL ANDALUCÍA | 203.281 | 204.615 | -0,7 | 12.580.012 | 11.535.068 | 9,1 |
| HUESCA | 4.629 | 5.489 | -15,7 | 355.929 | 302.423 | 17,7 |
| TERUEL | 1.777 | 1.955 | -9,1 | 248.366 | 175.074 | 41,9 |
| ZARAGOZA | 21.871 | 34.684 | -36,9 | 3.314.468 | 3.069.358 | 8,0 |
| TOTAL ARAGÓN | 28.277 | 42.128 | -32,9 | 3.918.763 | 3.546.855 | 10,5 |
| OVIEDO | 8.617 | 26.838 | -67,9 | 1.582.527 | 1.782.183 | -11,2 |
| GIJÓN | 7.757 | 7.525 | 3,1 | 629.285 | 536.972 | 17,2 |
| TOTAL ASTURIAS | 16.374 | 34.363 | -52,3 | 2.211.812 | 2.319.155 | -4,6 |
| BALEARES | 47.526 | 49.674 | -4,3 | 4.097.808 | 3.724.123 | 10,0 |
| TOTAL BALEARES | 47.526 | 49.674 | -4,3 | 4.097.808 | 3.724.123 | 10,0 |
| LAS PALMAS | 22.203 | 30.034 | -26,1 | 1.653.985 | 1.486.466 | 11,3 |
| STA.CRUIZ TENERIFE | 15.169 | 18.454 | -17,8 | 1.043.557 | 909.781 | 14,7 |
| TOTAL CANARIAS | 37.372 | 48.488 | -22,9 | 2.697.542 | 2.396.247 | 12,6 |
| CANTABRIA | 13.932 | 29.335 | -52,5 | 3.225.654 | 2.103.767 | 53,3 |
| TOTAL CANTABRIA | 13.932 | 29.335 | -52,5 | 3.225.654 | 2.103.767 | 53,3 |
| ALBACETE | 8.900 | 10.467 | -15,0 | 487.963 | 438.994 | 11,2 |
| CIUDAD REAL | 10.596 | 8.983 | 18,0 | 572.092 | 523.934 | 9,2 |
| CUENCA | 4.675 | 4.241 | 10,2 | 181.479 | 169.375 | 7,1 |
| GUADALAJARA | 3.563 | 5.330 | -33,2 | 718.475 | 540.589 | 32,9 |
| TOLEDO | 16.736 | 18.633 | -10,2 | 1.213.519 | 1.103.876 | 9,9 |
| TOTAL CASTILLA-LA MANCHA | 44.470 | 47.654 | -6,7 | 3.173.528 | 2.776.768 | 14,3 |
| ÁVILA | 3.302 | 2.716 | 21,6 | 139.133 | 117.367 | 18,5 |
| BURGOS | 8.948 | 8.310 | 7,7 | 929.716 | 861.242 | 8,0 |
| LEÓN | 13.258 | 9.914 | 33,7 | 563.829 | 538.932 | 4,6 |
| PALENCIA | 3.021 | 3.181 | -5,0 | 282.585 | 260.528 | 8,5 |
| SALAMANCA | 6.827 | 5.137 | 32,9 | 480.085 | 423.583 | 13,3 |
| SEGOVIA | 4.417 | 5.935 | -25,6 | 239.874 | 218.456 | 9,8 |
| SORIA | 1.376 | 1.450 | -5,1 | 154.404 | 144.231 | 7,1 |
| VALLADOLID | 11.238 | 11.451 | -1,9 | 1.051.317 | 1.063.890 | -1,2 |
| ZAMORA | 2.784 | 3.251 | -14,4 | 157.292 | 151.640 | 3,7 |
| TOTAL CASTILLA Y LEÓN | 55.171 | 51.345 | 7,5 | 3.998.235 | 3.779.869 | 5,8 |



| PERIODO : ENERO/DICIEMBRE DE 2017 | | | | | | |
|---|--------------------|------------------|----------------|--------------------|--------------------|----------------|
| 4. INGRESOS TRIBUTARIOS DEL ESTADO POR CONCEPTOS Y CENTROS GESTORES | | | | | | |
| CUADRO 4.2. ACUMULADO. | | | | | | |
| (En miles de euros) | | | | | | |
| | TOTAL CAPITULO III | | | TOTAL GENERAL | | |
| | Recaudación | | % [^] | Recaudación | | % [^] |
| | AÑO 2017 | AÑO 2016 | | AÑO 2017 | AÑO 2016 | |
| BARCELONA | 231.418 | 268.778 | -13,9 | 34.209.562 | 33.686.988 | 1,6 |
| GERONA | 18.932 | 29.439 | -35,7 | 1.881.227 | 1.691.853 | 11,2 |
| LÉRIDA | 11.579 | 9.164 | 26,4 | 816.939 | 746.579 | 9,4 |
| TARRAGONA | 18.888 | 31.470 | -40,0 | 1.764.279 | 1.710.418 | 3,1 |
| TOTAL CATALUÑA | 280.817 | 338.851 | -17,1 | 38.672.007 | 37.835.838 | 2,2 |
| BADAJOS | 12.996 | 13.963 | -6,9 | 910.618 | 893.082 | 2,0 |
| CÁCERES | 5.531 | 5.202 | 6,3 | 437.939 | 410.801 | 6,6 |
| TOTAL EXTREMADURA | 18.527 | 19.165 | -3,3 | 1.348.557 | 1.303.883 | 3,4 |
| LA CORUÑA | 47.899 | 27.328 | 75,3 | 3.953.871 | 4.057.158 | -2,5 |
| LUGO | 6.042 | 4.680 | 29,1 | 427.366 | 389.691 | 9,7 |
| ORENSE | 7.137 | 6.784 | 5,2 | 449.361 | 419.172 | 7,2 |
| PONTEVEDRA | 9.346 | 11.365 | -17,8 | 699.630 | 657.677 | 6,4 |
| VIGO | 11.419 | 14.841 | -23,1 | 1.138.177 | 1.074.092 | 6,0 |
| TOTAL GALICIA | 81.843 | 64.998 | 25,9 | 6.668.405 | 6.597.790 | 1,1 |
| MADRID | 240.050 | 386.109 | -37,8 | 89.336.852 | 87.134.155 | 2,5 |
| TOTAL MADRID | 240.050 | 386.109 | -37,8 | 89.336.852 | 87.134.155 | 2,5 |
| MURCIA | 27.674 | 33.396 | -17,1 | 1.863.676 | 1.833.951 | 1,6 |
| CARTAGENA | 6.225 | 17.226 | -63,9 | 368.655 | 392.627 | -6,1 |
| TOTAL MURCIA | 33.899 | 50.622 | -33,0 | 2.232.331 | 2.226.578 | 0,3 |
| NAVARRA | 4.914 | 2.918 | 68,4 | -922.829 | -663.734 | - |
| TOTAL NAVARRA | 4.914 | 2.918 | 68,4 | -922.829 | -663.734 | - |
| ÁLAVA | 755 | 1.911 | -60,5 | -1.363.600 | -1.221.521 | - |
| GUIPÚZCOA | 2.311 | 3.736 | -38,1 | 326.807 | 273.789 | 19,4 |
| VIZCAYA | 16.259 | 21.441 | -24,2 | 3.618.269 | 3.225.928 | 12,2 |
| TOTAL PAÍS VASCO | 19.325 | 27.088 | -28,7 | 2.581.476 | 2.278.196 | 13,3 |
| LA RIOJA | 8.588 | 6.836 | 25,6 | 815.762 | 786.913 | 3,7 |
| TOTAL LA RIOJA | 8.588 | 6.836 | 25,6 | 815.762 | 786.913 | 3,7 |
| ALICANTE | 49.826 | 41.960 | 18,7 | 3.195.394 | 2.775.697 | 15,1 |
| CASTELLÓN | 17.789 | 14.369 | 23,8 | 1.122.285 | 972.061 | 15,5 |
| VALENCIA | 65.044 | 147.500 | -55,9 | 8.423.387 | 8.382.339 | 0,5 |
| TOTAL VALENCIA | 132.659 | 203.829 | -34,9 | 12.741.066 | 12.130.097 | 5,0 |
| CEUTA | 4.006 | 3.151 | 27,1 | 48.411 | 44.916 | 7,8 |
| MELILLA | 2.821 | 2.086 | 35,2 | 38.196 | 34.727 | 10,0 |
| TOTAL DELEGACIONES | 1.273.852 | 1.613.255 | -21,0 | 189.463.588 | 181.891.211 | 4,2 |
| SERVICIOS CENTRALES | 704.499 | 686.925 | 2,6 | -83.892.398 | -75.703.888 | - |
| SS.CC. (ESTADO) (+) | | | | 4.486.961 | 4.357.309 | 3,0 |
| SS.CC. (CC.AA.) (-) | | | | 86.565.177 | 78.346.073 | 10,5 |
| SS.CC. (CC.LL.) (-) | | | | 1.814.182 | 1.715.124 | 5,8 |
| INGRESOS TRIBUTARIOS DEL ESTADO | 1.978.351 | 2.300.180 | -14,0 | 105.571.190 | 106.187.323 | -0,6 |
| INGRESOS TRIBUTARIOS TOTALES | 1.978.351 | 2.300.180 | -14,0 | 193.950.549 | 186.248.520 | 4,1 |



III. GRÁFICOS



MENSUALES

INGRESOS TRIBUTARIOS

GRÁFICO 1.1 Miles millones € y MM12



GRÁFICO 1.2 Tasas anuales y de la MM12



GRÁFICO 1.3 HOMOGÉNEOS: tasa anual y MM12



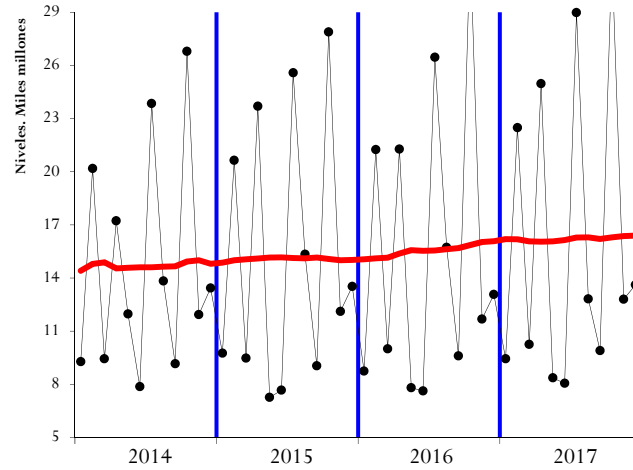

IRPF

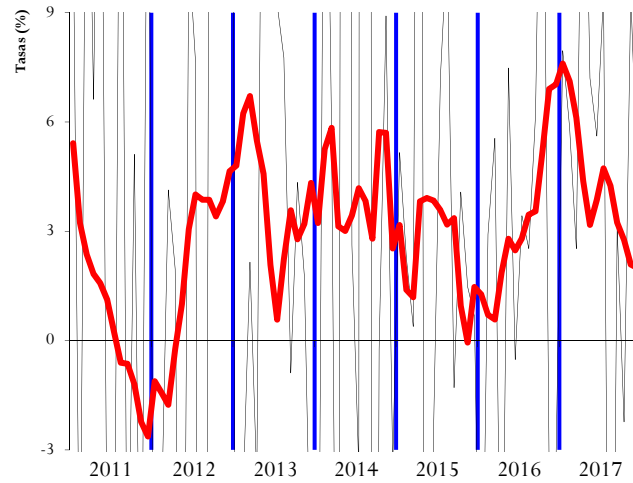
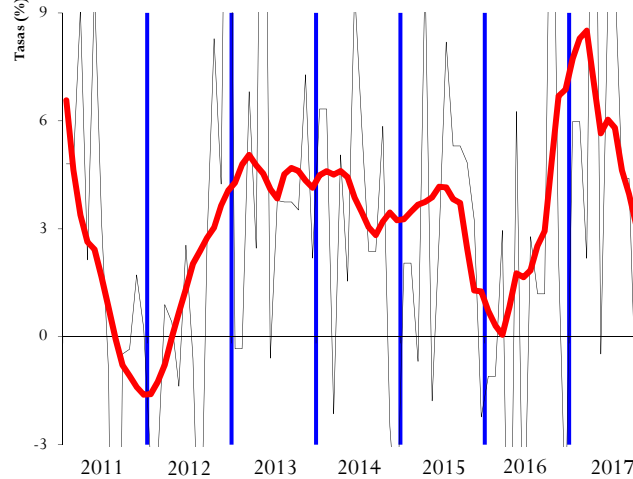
SOCIEDADES

GRÁFICO 2.1 Miles millones € y MM12



GRÁFICO 3.1 Millones € y MM12



GRÁFICO 2.2 Tasas anuales y de la MM12

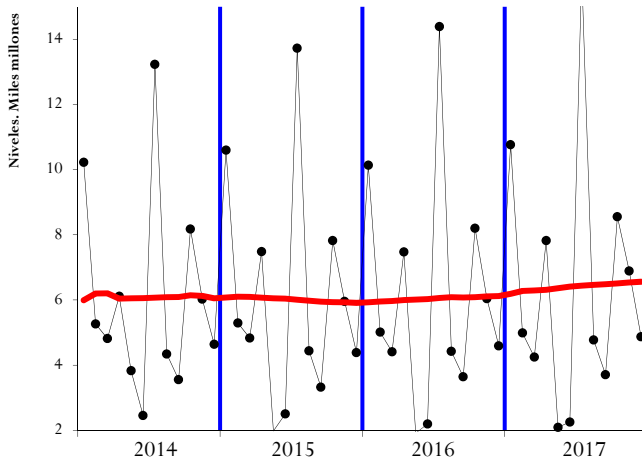

GRÁFICO 3.2 Tasas anuales y de la MM12

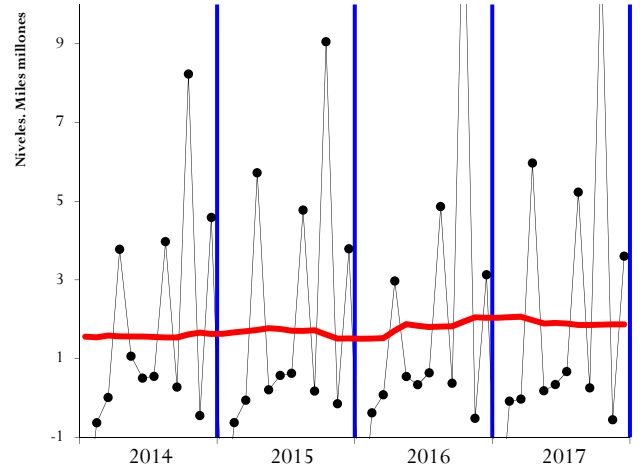

GRÁFICO 2.3 HOMOGÉNEOS: tasa anual y MM12

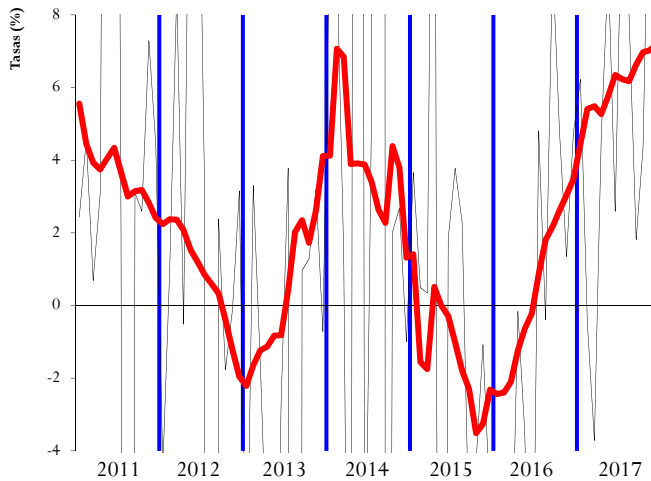

GRÁFICO 3.3 HOMOGÉNEOS: tasa anual y MM12



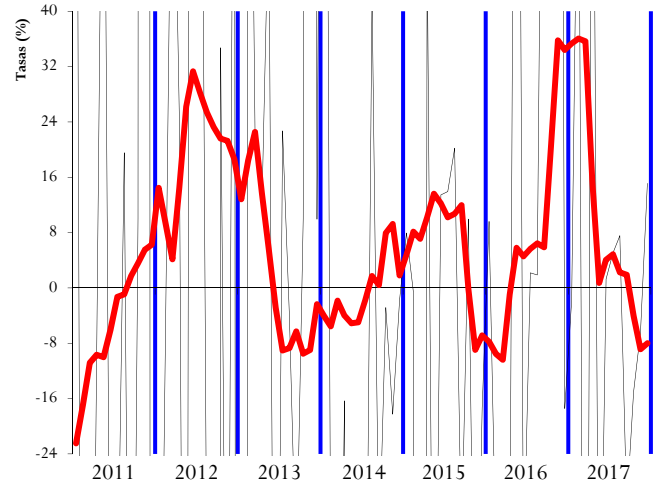

IVA

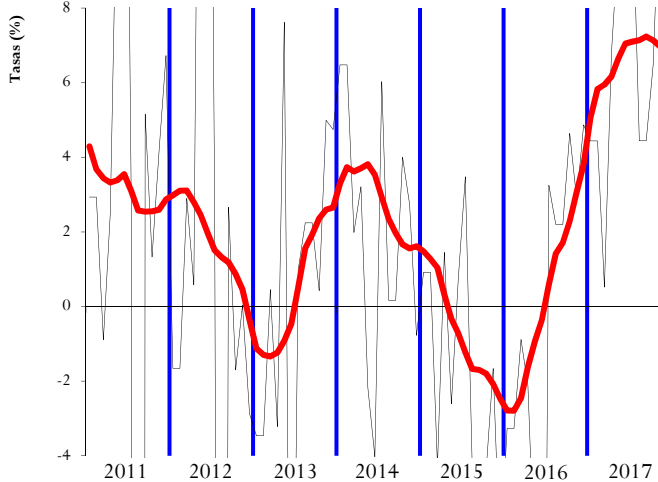
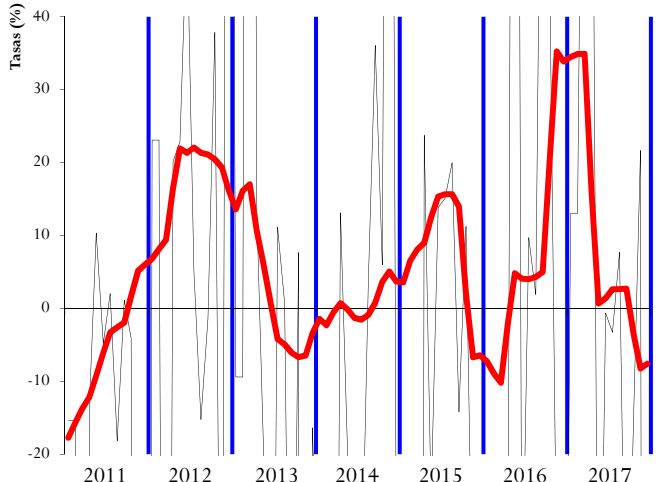
IMPUESTOS ESPECIALES

GRÁFICO 4.1 Miles millones € y MM12



GRÁFICO 5.1 Millones € y MM12



GRÁFICO 4.2 Tasas anuales y de la MM12

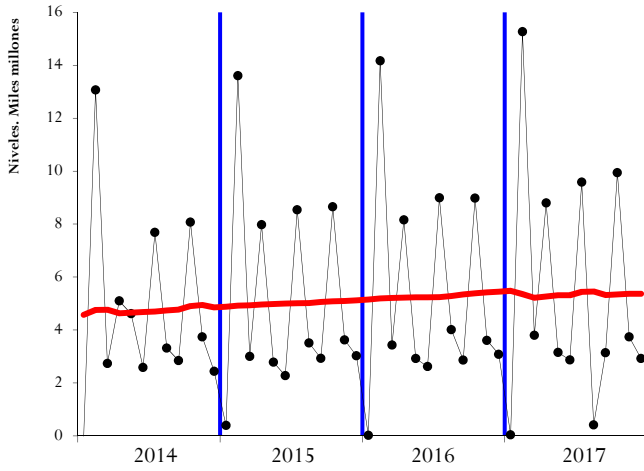

GRÁFICO 5.2 Tasas anuales y de la MM12

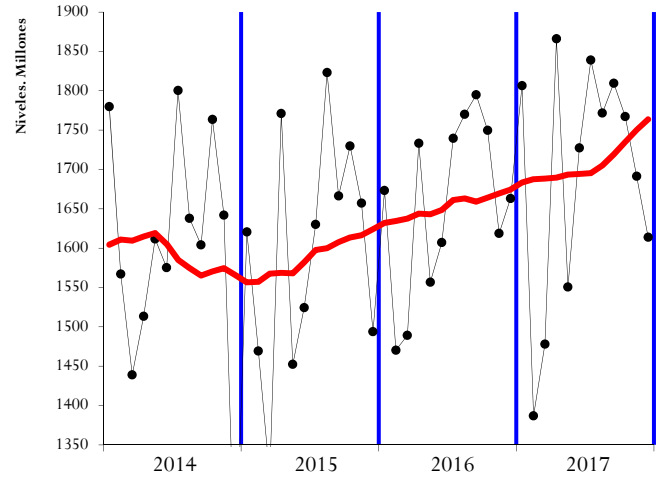

GRÁFICO 4.3 HOMOGÉNEOS: tasa anual y MM12

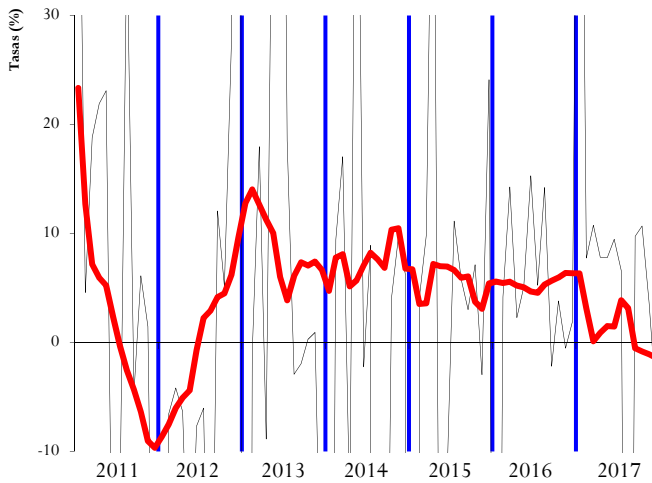

GRÁFICO 5.3 HOMOGÉNEOS: tasa anual y MM12



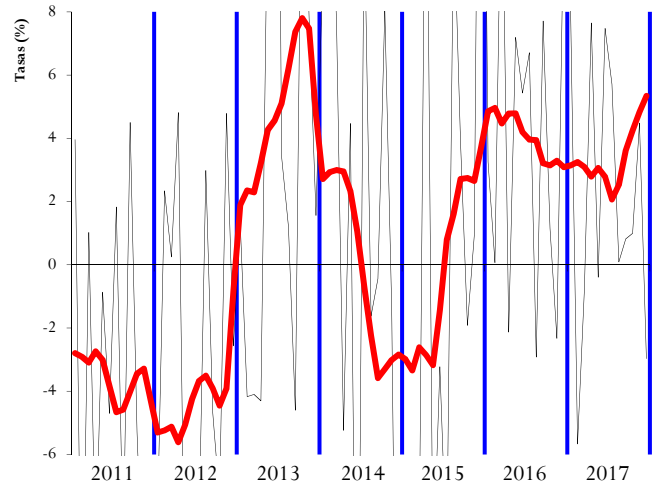

TRIMESTRALES

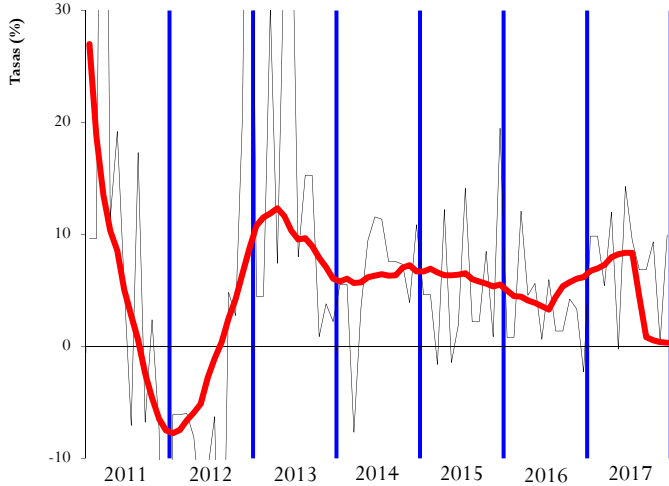
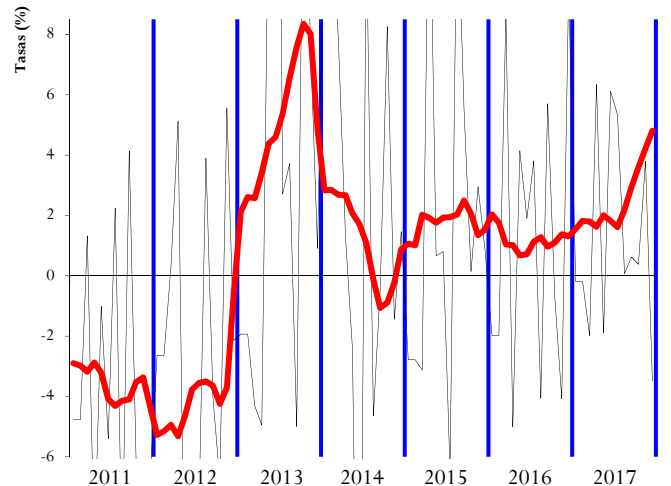
INGRESOS TRIBUTARIOS

GRÁFICO 1T.1 TOTALES: tasa anual y suavizada



GRÁFICO 1T.2 HOMOGÉNEOS: tasa anual y suavizada



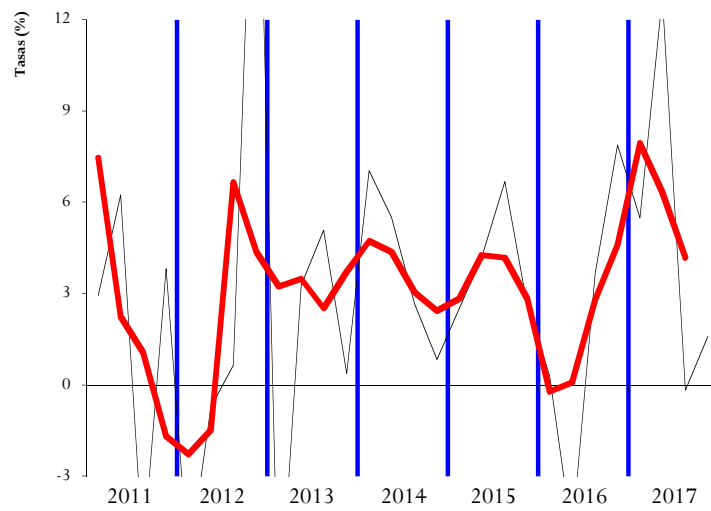
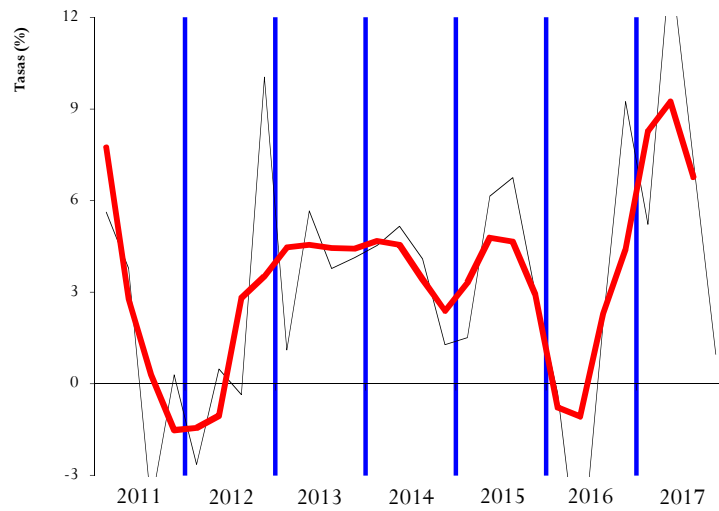

IRPF

SOCIEDADES

GRÁFICO 2T.1 TOTALES: tasa anual y suavizada



GRÁFICO 3T.1 TOTALES: tasa anual y suavizada



GRÁFICO 2T.2 HOMOGÉNEOS: tasa anual y suavizada

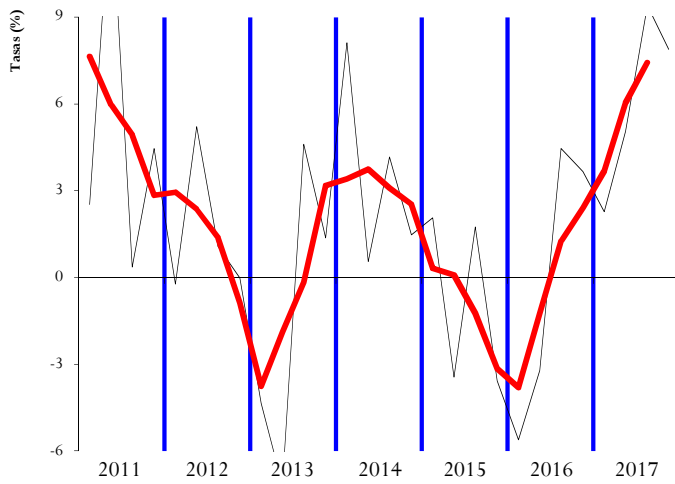

GRÁFICO 3T.2 HOMOGÉNEOS: tasa anual y suavizada



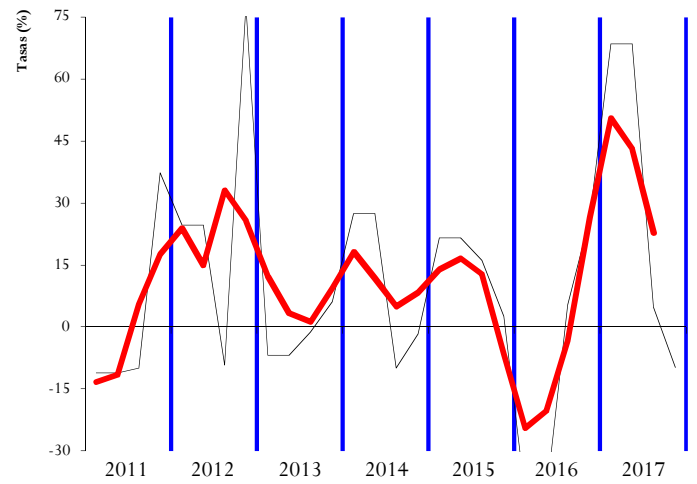

IVA

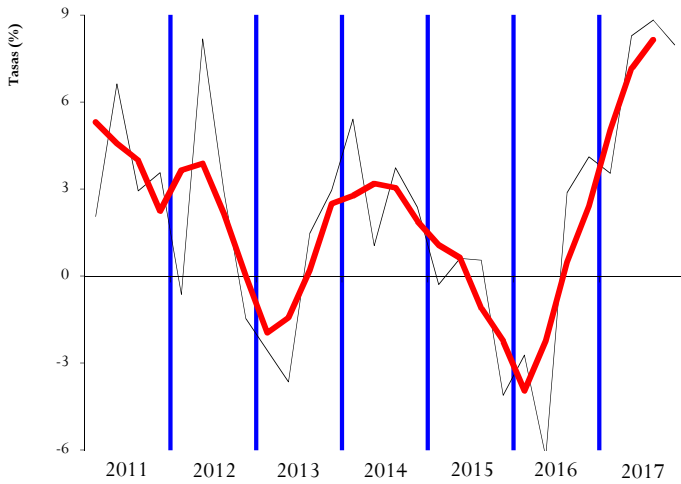
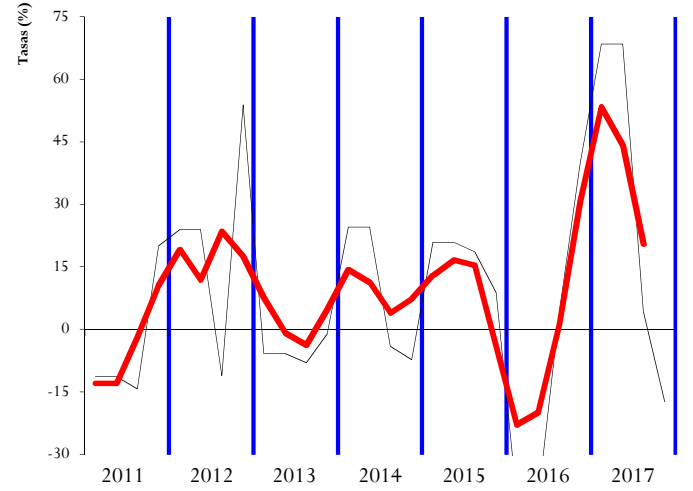
IMPUESTOS ESPECIALES

GRÁFICO 4T.1 TOTALES: tasa anual y suavizada



GRÁFICO 5T.1 TOTALES: tasa anual y suavizada



GRÁFICO 4T.2 HOMOGÉNEOS: tasa anual y suavizada

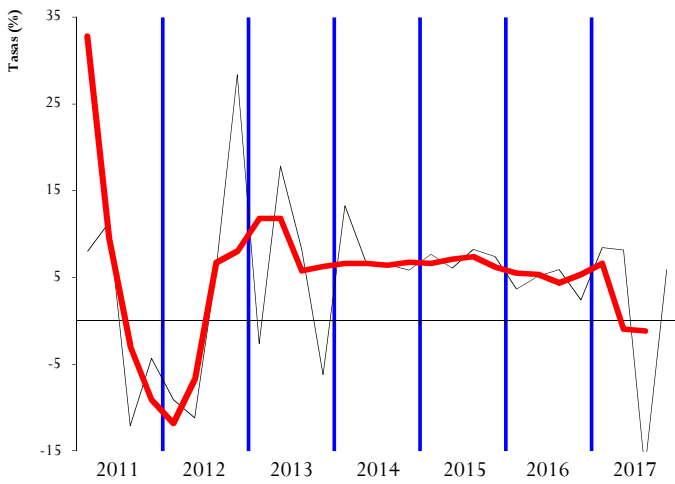

GRÁFICO 5T.2 HOMOGÉNEOS: tasa anual y suavizada



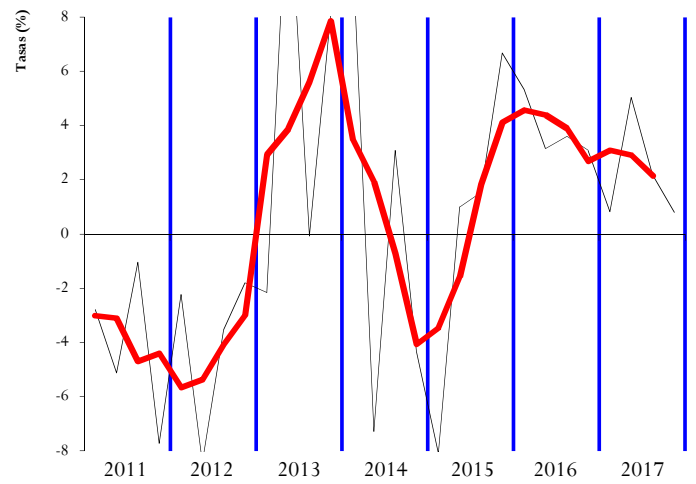

IV. RESUMEN CAMBIOS NORMATIVOS

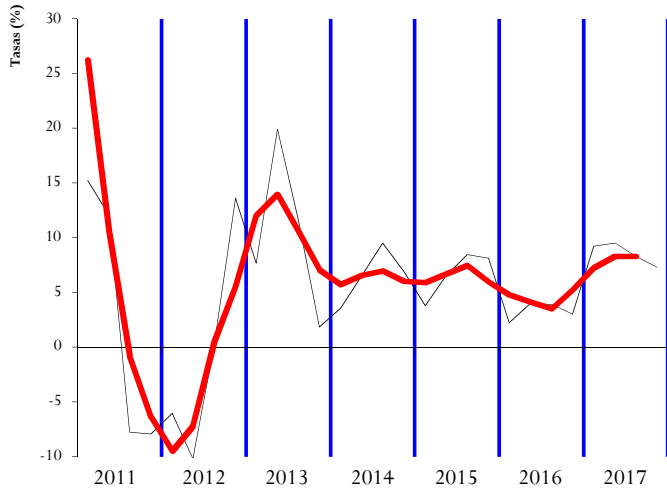
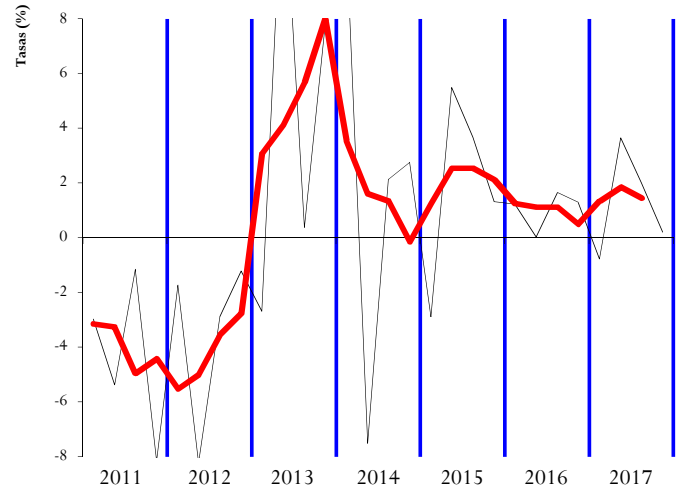

| Concepto | 2016 | 2017 |
|---|---|---|
| <u>RETENCIONES DEL TRABAJO</u> | <ul style="list-style-type: none">A las retenciones calculadas desde enero de 2016 les afecta una reducción adicional de tipos, que se fijan entre el 19% y el 45% (Ley 26/2014, de 27 de nov., por la que se modifican la ley de IRPF, IRNR y otras normas tributarias y RD 1003/2014, de 5 de dic., por el que se modifica el Reglamento del IRPF).Retenciones administradores se rebajan del 37% al 35%. No obstante, el tipo de retención es del 19% si los rendimientos los satisface una entidad con cifra de negocios inferior a 100.000 € (RD 1003/2014, de 5 de dic., por el que se modifica el Reglamento del IRPF). | |
| <u>RETENCIONES DEL CAPITAL</u> | <ul style="list-style-type: none">Se rebaja el tipo de retención del 19,5% al 19% (RD 1003/2014, de 5 de dic., por el que se modifica el Reglamento del IRPF). | |
| <u>RETENCIONES DE ARRENDAMIENTOS</u> | <ul style="list-style-type: none">Se rebaja el tipo de retención del 19,5% al 19% (RD 1003/2014, de 5 de dic., por el que se modifica el Reglamento del IRPF). | |
| <u>RETENCIONES DE FONDOS DE INVERSIÓN</u> | <ul style="list-style-type: none">Se rebaja el tipo de retención del 19,5% al 19% (RD 1003/2014, de 5 de dic., por el que se modifica el Reglamento del IRPF). | <ul style="list-style-type: none">A partir del 1 de enero se establece una nueva retención del 19% sobre la transmisión de derechos de suscripción que se incluye en el modelo 117 (Ley 26/2014, de 27 de nov., por la que se modifican la ley de IRPF, IRNR y otras normas tributarias). |
| <u>PAGOS FRACCIONADOS IRPF</u> | <ul style="list-style-type: none">Se reduce para 2016 y 2017 el umbral de exclusión de la aplicación de módulos de 450.000 a 250.000 € en ingresos y de 300.000 a 250.000 € en gastos. Además, si factura a otros empresarios o profesionales obligados a expedir factura, el límite de ingresos se rebaja a 125.000 €. Las actividades agrícolas, forestales y ganad. tienen un límite de exclusión separado del anterior de 250.000 € (Ley 46/2015, de 28 de octubre, de PGE 2016).Quedan excluidas de la aplicación del método de estimación objetiva las actividades incluidas en las divisiones 3, 4 y 5 de la sección primera de las Tarifas del IAE sujetas a retención del 1% en el ejercicio 2015 (Ley 26/2014, de 27 de nov., por la que se modifican la ley de IRPF, IRNR y otras normas tributarias y Orden HAP 2430/ 2015, de 12 de noviembre). | |



| Concepto | 2016 | 2017 |
|--|---|--|
| <p>CUOTA DIFERENCIAL IRPF Según año en que se recauda</p> | <ul style="list-style-type: none"> • Modificaciones introducidas por la Ley 26/2014 y el RD 1003/2014: <ul style="list-style-type: none"> - Aumento del mínimo personal y los mínimos familiares. - Cambian la distribución y la calificación de la reducción por rendimientos del trabajo (la de carácter general pasa a gasto deducible, por importe de 2.000 €). - Se establece un nuevo Plan de Ahorro que exige de tributar a su retribución si el Plan se mantiene un mínimo de 5 años. - Las plusvalías por ventas de acciones y participaciones en periodos inferiores al año, vuelven a formar parte (desde 2015) de la base del ahorro y tributan de acuerdo con su tarifa específica. - El porcentaje de compensación de pérdidas patrimoniales del ahorro pasa al 15%, desde el 10% anterior. - Se incrementan las deducciones por donativos. - Se elimina el importe mínimo exento para dividendos, de 1.500 €. - Las aportaciones máximas a Planes de Pensiones con derecho a reducción pasan de 10.000 € a 8.000 €. - Se elimina la deducción por arrendamiento de vivienda para los inquilinos con nuevo contrato firmado a partir de 2015. - Se modera para los propietarios la reducción de rendimientos netos de arrendamientos de vivienda al 50%, porcentaje que es aplicable a todos los arrendamientos independientemente de la edad del inquilino (desaparece la exención total en arrendamientos a menores de 30 años). - Se modera la exención de las indemnizaciones por despido (tributan de forma gradual desde los 2.000 €). - Los rendimientos obtenidos de forma irregular en el tiempo se reducen un 30% (antes un 40%). - Se modifica el régimen especial de trabajadores extranjeros con contrato laboral en España: tributarán al 24% los primeros 600.000 € y al 45% el resto. • Modificaciones introducidas por el RDL 9/2015, de 10 de julio, de medidas urgentes para reducir la carga tributaria: <ul style="list-style-type: none"> - Nueva exención para las rentas mínimas de inserción y otras ayudas públicas hasta el importe de 1,5 veces el IPREM. - Reducción de la tarifa general de siete a cinco tramos y reducción de tipos, que se fijan entre el 19,5% y el 46% (24,75% y 52% anterior, incluyendo el gravamen complementario). - La tarifa sobre la base del ahorro pasa del 21%, 25% y 27% al 19,5%, 21,5% y 23,5%. | <ul style="list-style-type: none"> • Modificaciones introducidas por la Ley 26/2014 y el RD 1003/2014: <ul style="list-style-type: none"> - Reducción de tipos, que se fijan entre el 19% y el 45% (19,5% y 46% anterior). La capacidad normativa de las CC.AA. puede limitar esta rebaja. - La tarifa sobre la base del ahorro pasa del 19,5%, 21,5% y 23,5% al 19%, 21% y 23%. - El porcentaje de compensación de pérdidas patrimoniales del ahorro pasa al 20%, desde el 15% anterior. - Las sociedades civiles con objeto mercantil pasan a tributar por el I. de Sociedades. • Se reduce para 2016 y 2017 el umbral de exclusión de la aplicación de módulos de 450.000 a 250.000 € en ingresos y de 300.000 a 250.000 € en gastos. Además, si factura a otros empresarios o profesionales obligados a expedir factura, el límite de ingresos se rebaja a 125.000 €. Las actividades agrícolas, forestales y ganad. tienen un límite de exclusión separado del anterior de 250.000 € (Ley 46/2015, de 28 de octubre, de PGE 2016). • Quedan excluidas de la aplicación del método de estimación objetiva las actividades incluidas en las divisiones 3, 4 y 5 de la sección primera de las Tarifas del IAE sujetas a retención del 1% en el ejercicio 2015 (Ley 26/2014, de 27 de nov., por la que se modifican la ley de IRPF, IRNR y otras normas tributarias y Orden HAP 2430/2015, de 12 de noviembre). |



| Concepto | 2016 | 2017 |
|------------------------------|--|--|
| <u>PAGOS FRACCIONADOS IS</u> | <ul style="list-style-type: none">• Aplicable a los pagos fraccionados cuyo periodo de declaración comience a partir del 30 de septiembre, para las empresas con cifra de negocios superior a 10 millones de euros se incrementa el tipo al 24% con un ingreso mínimo del 23% del resultado contable; en el caso de las entidades de crédito y del sector de hidrocarburos, el tipo se eleva al 29% y el ingreso mínimo a un 25% (RDL 2/2016, de 30 de septiembre, de medidas tributarias dirigidas a la reducción del déficit público).• Se rebajan los tipos impositivos aplicables a los pagos fraccionados al 17%, como consecuencia de la rebaja del tipo general del impuesto, y desaparecen los establecidos para empresas con cifras de negocios superiores a 10, 20 y 60 millones (Ley 27/2014, de 27 de noviembre, del IS).• La compensación de bases imponibles negativas superiores a un millón de euros se limita al 60% de la base imponible previa a la compensación, pero sin límite temporal en cuanto a su aplicabilidad (Ley 27/2014, de 27 de noviembre, del IS).• Desaparece el pago fraccionado mínimo en función del resultado contable (Ley 16/2013, de 29 de octubre, de medidas en materia de fiscalidad medioambiental)• Desaparece el aumento en la base imponible del 25% para dividendos y rentas a los que resulte aplicable la deducción por doble imposición internacional (Ley 16/2013, de 29 de octubre, de medidas en materia de fiscalidad medioambiental y Ley 27/2014, de 27 de noviembre, del IS).• Desaparece el aumento en la base imponible del 100% de dividendos y rentas a los que resulte aplicable la nueva exención por doble imposición interna para participaciones entre entidades residentes superiores al 5% (Ley 27/2014, de 27 de noviembre, del IS).• Se incluyen como sujetos pasivos del IS las sociedades civiles con objeto mercantil (Ley 27/2014, de 27 de noviembre, del IS).• A partir del 1 de julio de 2016, se modifica la forma de cálculo del incentivo fiscal de la reducción de las rentas procedentes de determinados activos intangibles, conocidos como <i>patent box</i>. (Ley 46/2015, de 28 de octubre, de PGE 2016). | <ul style="list-style-type: none">• La compensación de bases imponibles negativas superiores a un millón de euros se limita al 70% de la base imponible previa a la compensación, sin límite temporal en cuanto a su aplicabilidad (Ley 27/2014, de 27 de noviembre, del IS).• RDL 3/2016, de 2 de diciembre, de medidas en el ámbito tributario dirigidas a la consolidación de las finanzas públicas y otras medidas urgentes en materia social:<ul style="list-style-type: none">- Se limita la compensación de bases imponibles negativas: al 50% de la base imponible previa para empresas con cifra de negocios entre 20 y 60 millones de euros y al 25% de la base imponible previa si el importe de la cifra de negocios es superior a 60 millones.- Reversión de las pérdidas por deterioro del valor de las participaciones que se dedujeron fiscalmente en los periodos impositivos previos a 2013, y que dejan de ser deducibles a partir de 1 de enero de 2016, por un importe mínimo anual de forma lineal durante cinco años.- No se consideran deducibles las rentas negativas por transmisión de valores representativos de participaciones en capital o fondos propios que tuviesen el derecho a la exención en las rentas positivas y plusvalías para el mismo caso de transmisión de dichos valores.• La recaudación del primer pago fraccionado de 2017 se ve afectada por el incremento de tipos y los ingresos mínimos respecto al resultado contable establecidos por el RDL 2/2016, de 30 de septiembre, de medidas tributarias dirigidas a la reducción del déficit público. |



| Concepto | 2016 | 2017 |
|--|---|--|
| <p><u>CUOTA DIFERENCIAL IS</u> Según año en que se recauda</p> | <ul style="list-style-type: none"> • Modificaciones introducidas por la Ley 27/2014, de 27 de noviembre, del IS: <ul style="list-style-type: none"> - Se rebaja el tipo impositivo general del 30% al 28%, excepto para las entidades de crédito y las dedicadas a la exploración, investigación y explotación de hidrocarburos (estas últimas sometidas antes al tipo especial del 40%). En las entidades de nueva creación se mantiene el tipo impositivo del 15% para el primer periodo con base imponible positiva y el siguiente. Las PYMES tributan por la base imponible hasta 300.000 euros al 25% y el resto al 28%. - Se aumenta la base imponible del impuesto para acercar el tipo efectivo al nominal: - Amortizaciones, se simplifican y actualizan las tablas. - Deterioros, se generaliza su no deducibilidad para todos los elementos del inmovilizado empresarial. - Gastos financieros, se mantiene la limitación a su no deducibilidad. - Limitación de los gastos por atención a clientes al 1% de la cifra de negocios. - Se prorrogan las medidas temporales en vigor: <ul style="list-style-type: none"> o Limitación a la compensación de bases imponibles negativas. o Limitación a la deducibilidad del fondo de comercio. - Se evita la deducibilidad de gastos cuando el correspondiente ingreso en otros países no se computa o tiene una tributación nominal inferior al 10%. - Se crea una reserva de capitalización, en sustitución de las deducciones por reinversión, que minorra la base imponible hasta un 10% de los beneficios del ejercicio. - Las empresas con cifra de negocios inferior a 10 millones de euros pueden minorar su base imponible en un 10% de la reserva de nivelación, con un límite máximo anual de un millón de euros. - Deducciones: desaparecen las de inversiones medioambientales, reinversión de beneficios extraordinarios y la nueva deducción del 10% por reinversión de beneficios (sustituidas éstas dos últimas por la reserva de capitalización) y mejoran las de I+D+i, producciones cinematográficas y donaciones a entidades acogidas a la Ley 49/2002 de mecenazgo. • Se equipara el tratamiento fiscal de participaciones entre entidades residentes y no residentes, reconociéndose la exención plena de dividendos y plusvalías en participaciones superiores al 5%. | <ul style="list-style-type: none"> • Se rebaja el tipo impositivo del 28% al 25% y siguen quedando sometidas al 30% las entidades de crédito y las dedicadas a la exploración, investigación y explotación de hidrocarburos. Desaparecen los tipos de gravamen especiales aplicables a PYMES. En el caso de empresas que apliquen la reserva de capitalización y de nivelación el tipo se puede situar en el 20,25%. • La compensación de bases imponibles negativas superiores a un millón de euros se limita al 60% de la base imponible previa a la compensación, pero sin límite temporal en cuanto a su aplicabilidad (Ley 27/2014, de 27 de noviembre, del IS). • Se incluyen como sujetos pasivos del IS las sociedades civiles con objeto mercantil (Ley 27/2014, de 27 de noviembre, del IS). • A partir del 1 de julio de 2016, se modifica la forma de cálculo del incentivo fiscal de la reducción de las rentas procedentes de determinados activos intangibles, conocidos como <i>patent box</i>. (Ley 46/2015, de 28 de octubre, de PGE 2016). • RDL 3/2016, de 2 de diciembre, de medidas en el ámbito tributario dirigidas a la consolidación de las finanzas públicas y otras medidas urgentes en materia social: <ul style="list-style-type: none"> - Se limita la compensación de bases imponibles negativas: al 50% de la base imponible previa para empresas con cifra de negocios entre 20 y 60 millones de euros y al 25% de la base imponible previa si el importe de la cifra de negocios es superior a 60 millones. - Reversión de las pérdidas por deterioro del valor de las participaciones que se dedujeron fiscalmente en los periodos impositivos previos a 2013, y que dejan de ser deducibles a partir de 1 de enero de 2016, por un importe mínimo anual de forma lineal durante cinco años. - Limitación al 50% de la cuota íntegra de las deducciones por doble imposición generadas en el periodo o pendientes de compensar. |



| Concepto | 2016 | 2017 |
|---|---|---|
| <u>IMPUESTO SOBRE LA RENTA DE NO RESIDENTES</u> | <ul style="list-style-type: none">Se rebaja el tipo impositivo aplicable a las rentas transferidas a la UE y EEE, y a los dividendos, intereses y ganancias patrimoniales obtenidos sin mediación de establecimiento permanente, desde el 19,5% (establecido desde el 12 de julio del año anterior) hasta el 19% (Ley 26/2014, de 27 de nov., por la que se modifican la ley de IRPF, IRNR y otras normas tributarias). | |
| <u>IVA</u> | <ul style="list-style-type: none">Se rebajan los límites de exclusión del régimen simplificado de 450.000 a 250.000 € en ingresos y de 300.000 a 250.000 € en gastos. Además, si factura a otros empresarios o profesionales obligados a expedir factura, el límite de ingresos se rebaja a 125.000 € (Ley 46/2015, de 28 de octubre, de PGE 2016).Quedan excluidas de la aplicación del régimen simplificado de IVA, en concordancia con su exclusión del método de estimación objetiva del IRPF, las actividades incluidas en las divisiones 3, 4 y 5 de la sección primera de las Tarifas del IAE sujetas a retención del 1% en el IRPF del ejercicio 2015 (Orden HAP 2430/ 2015, de 12 de noviembre). | <ul style="list-style-type: none">A partir de 1 de julio de 2017 comienza el nuevo sistema de suministro inmediato de información que retrasa el plazo de presentación de declaraciones mensuales hasta el día 30 del mes siguiente (RD 596/2016, de 2 de diciembre).Imposibilidad de solicitar aplazamiento para las deudas derivadas de tributos repercutidos, salvo que se justifique que la cuota repercutida no ha sido efectivamente pagada (RDL 3/2016, de 2 de diciembre, de medidas en el ámbito tributario dirigidas a la consolidación de las finanzas públicas y otras medidas urgentes en materia social).A partir del 29 de junio, se rebaja el tipo impositivo del 21% al 10% para los servicios mixtos de hostelería, espectáculos en vivo y monturas de gafas graduadas (Ley 3/2017, de 27 de junio, de PGE 2017). |
| <u>IMPUESTO SOBRE GASES FLUORADOS</u> | <ul style="list-style-type: none">Se mantiene la tributación del 66% del importe total del gravamen, en el tercer año de aplicación, del impuesto sobre gases fluorados de efecto invernadero (Ley 46/2015, de 28 de octubre, de PGE 2016). | <ul style="list-style-type: none">Se incrementa la tributación del 66% al 100% del importe total del gravamen, en el cuarto año de aplicación, del impuesto sobre gases fluorados de efecto invernadero (Ley 46/2015, de 28 de octubre, de PGE 2016). |
| <u>IMPUESTOS ESPECIALES</u> | <ul style="list-style-type: none">Impuesto sobre el Alcohol y Bebidas Derivadas y el de Productos Intermedios se incrementan, a partir del 3 de diciembre, en un 5% los tipos impositivos que los gravan. (RDL 3/2016, de 2 de diciembre, de medidas en el ámbito tributario dirigidas a la consolidación de las finanzas públicas y otras medidas urgentes en materia social).Tabacos: Se incrementan, a partir del 3 de diciembre, en algo más del 2% los tipos específicos y los tipos mínimos que gravan a los cigarrillos y la picadura para liar (RDL 3/2016, de 2 de diciembre, de medidas en el ámbito tributario dirigidas a la consolidación de las finanzas públicas y otras medidas urgentes en materia social). | <ul style="list-style-type: none">La variación de la recaudación de los once primeros meses del año, respecto a la recaudación del año anterior, está afectada por las subidas de tipos en los Impuestos sobre el Alcohol y Bebidas Derivadas, Productos Intermedios y Tabacos establecidas por el RDL 3/2016, de 2 de dic., de medidas en el ámbito tributario dirigidas a la consolidación de las finanzas públicas y otras medidas urgentes en materia social. |
| <u>CAPÍTULO III</u> | <ul style="list-style-type: none">A partir del 1 de enero, el tipo de interés legal queda establecido en el 3%, y el de demora en el 3,75%, antes 3,5% y 4,375% respectivamente (Ley 46/2015, de 28 de octubre, de PGE 2016). | |



V. NOTAS EXPLICATIVAS Y FUENTES



Este Informe Mensual de Recaudación Tributaria (IMRT) recoge el nivel y la evolución mensual de los **ingresos tributarios que gestiona la A.E.A.T.** por cuenta del Estado, las CC.AA. y las CC.LL. del Territorio de Régimen Fiscal Común.

1. Medida de ingresos en términos de caja¹.

Los ingresos tributarios del IMRT se presentan **en términos de caja** y se expresan, salvo indicación en contrario, **en términos líquidos**, es decir, como diferencia entre los ingresos brutos y las devoluciones realizadas. Ello explica que los ingresos tributarios puedan presentar en algunos meses valores negativos.

Los ingresos tributarios también se pueden presentar **en términos de derechos reconocidos**, como se hace en el *Informe Anual de Recaudación Tributaria*, accesible en la sección estadística de la web de la A.E.A.T. A diferencia de los ingresos tributarios en términos de caja, los derechos reconocidos excluyen los ingresos de ejercicios cerrados e incluyen los derechos del ejercicio pendientes de cobro.

Ambas medidas de los ingresos tributarios, caja y derechos reconocidos, se atienen a la Instrucción de Contabilidad de 1991 de la Intervención General de la Administración del Estado (I.G.A.E.). Su fuente de información son las aplicaciones informáticas que integran el Sistema de Información Contable de la A.E.A.T.

Las cifras de recaudación mensual de los impuestos reflejadas en el presente informe pueden registrar pequeñas diferencias con las publicadas por la I.G.A.E. debido a los distintos criterios de asignación a conceptos de los importes pendientes de aplicar a Presupuesto en la fecha de elaboración de los informes. Estas diferencias desaparecen en los datos acumulados de diciembre.

Para mejorar su presentación, las tasas que aparecen en los cuadros estadísticos se someten a algunas restricciones. Así, se invierte el signo de la tasa de disminución (o aumento) de la cuota diferencial neta negativa de IRPF o del IVA neto, con el fin de indicar con mayor claridad su mejoría (o deterioro). Por otro lado, se omite el porcentaje en casos de indefinición (se comparan valores positivos con valores negativos) e indeterminación (cuando alguna de las cantidades comparadas o todas ellas son negativas o iguales a cero) o cuando el incremento o la disminución es exorbitante debido a la escasa cuantía de algunas de las magnitudes relacionadas.

2. Ámbito del Presupuesto de Ingresos no Financieros.

El **ámbito presupuestario** de los ingresos tributarios gestionados por la A.E.A.T. abarca:

- los impuestos sobre la renta de las personas físicas, de las sociedades y de los no residentes, así como otros impuestos directos incluidos en el capítulo I, salvo las cuotas por derechos pasivos;
- el impuesto sobre el valor añadido, los impuestos especiales y otros impuestos indirectos recogidos en el capítulo II;
- las tasas y otros ingresos tributarios del capítulo III gestionadas por la A.E.A.T., incluyendo los recargos, intereses y sanciones.

¹ Ver IEF (2003), *La medida de los ingresos públicos en la Agencia Tributaria: Caja, Derechos Reconocidos y Devengo económico*. Papeles de Trabajo 20/2003. Accesible en la web del Instituto de Estudios Fiscales.



La evolución mensual y anual de los Ingresos No Financieros del Estado (INF), que abarcan los capítulos I a VII del Presupuesto de Ingresos, puede consultarse en las publicaciones de la I.G.A.E. accesibles en su web.

En los últimos años los ingresos gestionados por la A.E.A.T. representan alrededor del 85 por ciento de los INF del Estado, antes de descontar la participación de las AA.TT.

3. Conexión con el Sistema de Autoliquidaciones de la A.E.A.T. Clasificaciones de los ingresos.

El procedimiento de gestión de los impuestos de la A.E.A.T. tiene como núcleo básico un sistema de declaraciones-autoliquidaciones. Este sistema supone que los contribuyentes obligados a declarar según la normativa de cada uno de los impuestos deben determinar la deuda tributaria (autoliquidación) al mismo tiempo que presentan una declaración-autoliquidación en la que consta el código del modelo de declaración, el período de devengo, la identificación del contribuyente y el resultado de la liquidación que el propio contribuyente calcula a partir de los datos económicos y personales declarados.

Cada autoliquidación tiene asignado un modelo diferente de acuerdo al tipo de impuesto y al tipo de contribuyente del que se trate. Por su parte, el Sistema de Información Contable de la A.E.A.T. asocia cada modelo o grupo de modelos a una clave presupuestaria. Esta equivalencia entre modelos de declaración y conceptos presupuestarios permite asociar las corrientes recaudatorias con categorías relevantes de contribuyentes (AA.PP., Grandes Empresas, Pymes, Grupos fiscales y otras) y, en última instancia, con los flujos económicos que han dado lugar a la obligación tributaria.

En el IMRT las corrientes recaudatorias se presentan en la mayor parte de los cuadros desglosadas por conceptos (agrupaciones de claves presupuestarias) del Presupuesto de Ingresos, como también se hace en las publicaciones de la I.G.A.E., pero, a diferencia de éstas, también es posible encontrarlas desglosadas por modelos y por categorías de contribuyentes. Ejemplos de estos desgloses se pueden encontrar en:

- Los Cuadros 2.4 y 3.3 de Ingresos brutos en los que las retenciones del trabajo se clasifican según la naturaleza del retenedor en AA.PP., Grandes Empresas y Pymes, y los ingresos por IVA se dividen en los procedentes de Importación, Grandes Empresas y Pymes;
- el Cuadro de Ingresos trimestrales en términos de devengo, incluido en el informe de los meses de febrero, abril, agosto y octubre, en el que los ingresos se detallan por modelos; o
- el Cuadro de análisis de los pagos a cuenta de Sociedades, en los informes de abril, octubre y diciembre, en el cual los ingresos se presentan desagregados por tipo de contribuyente.

Hay que aclarar que en el caso de las clasificaciones por tipo de contribuyente la denominación de los colectivos es una aproximación y responde al grupo de contribuyentes más numeroso dentro del mismo. El contenido concreto de cada uno de estos colectivos es el siguiente:

- Retenciones del trabajo:
 - AA.PP.: entes de la Administración Central que presentan sus retenciones mediante formalización, Seguridad Social, y principales organismos de las CC.AA. (incluidas Universidades) con obligación de presentación mensual.
 - Grandes Empresas: declarantes obligados a la presentación mensual menos los comprendidos en el grupo anterior (incluye, por lo tanto, AA.PP. con declaración mensual, como por ejemplo las grandes CC.LL.).



- Pymes: contribuyentes con declaración trimestral.
- IVA:
 - Grandes Empresas: contribuyentes con obligación de presentación mensual que son aquellos que se clasifican como Gran Empresa a efectos fiscales y los acogidos a los regímenes de grupos de IVA y de devolución mensual (REDEME con nuevo Sistema de Información Inmediata)².
 - Pymes: contribuyentes con declaración trimestral.
- Pagos fraccionados del Impuesto sobre Sociedades
 - Grandes Empresas: contribuyentes declarados Gran Empresa a efectos fiscales y que no forman parte de ningún grupo consolidado del Impuesto sobre Sociedades; presentan el modelo 202 en la modalidad del artículo 40.3 (tributación de acuerdo al resultado del ejercicio).
 - Grupos: contribuyentes que constituyen un grupo consolidado del Impuesto de Sociedades y presentan el modelo 222.
 - Pymes: resto de los contribuyentes; en su mayoría presentan el modelo 202 en la modalidad del artículo 40.2 (tributación de acuerdo a la última cuota anual liquidada).

4. Sistema de Financiación Territorial.

La **participación de las CC.AA. y las CC.LL.** en los ingresos tributarios se sitúa en los últimos años en el entorno del 40 por ciento y se hace efectiva con:

- entregas a cuenta del rendimiento definitivo de los tributos cedidos, distribuidas en 12 pagos mensuales iguales,
- una liquidación definitiva del año T-2 que se hace efectiva a partir de julio del año T, y
- desde 2011, se incluyen las liquidaciones mensualizadas a favor del Estado correspondientes a los ejercicios 2008 y 2009.

5. Ingresos tributarios homogéneos.

Los ingresos tributarios homogéneos se obtienen aplicando a los ingresos de un periodo y del mismo periodo del año anterior (meses T y T-12) las correcciones necesarias para mantener la comparabilidad interanual en el caso de perturbaciones producidas por:

- a) Retrasos en los ingresos de grandes retenedores, como los registrados frecuentemente en las retenciones sobre rentas del trabajo practicadas por algunas AA.PP.;
- b) Cambios en la mecánica liquidatoria de los impuestos;
- c) Introducción de nuevos impuestos que afectan a un solo año, como fue el caso de la Declaración Tributaria Especial;

² En este caso la serie publicada presenta una discontinuidad a partir de enero de 2016: desde esa fecha el dato del mes de febrero es el acumulado en enero y febrero. A partir de Agosto de 2017, un número significativo de empresas salen del REDEME por la implantación del SII.



- d) Desaparición de impuestos, como la provocada en 2002 por la cesión a las CC.AA. del Impuesto Especial sobre Determinados Medios de Transporte;
- e) Cambios en el ritmo de realización de las devoluciones medidos como adelantos o retrasos de las devoluciones respecto a una campaña considerada normal o tipo.

La introducción de los ajustes necesarios para corregir las cuatro primeras perturbaciones permite obtener la cifra de Ingresos Brutos homogéneos. El ajuste de la distorsión causada por los cambios en el ritmo de realización de devoluciones sirve para determinar el nivel de Ingresos homogéneos (netos de devoluciones).

6. Serie trimestral de bases imponibles de los principales impuestos y de impuestos devengados.

Coincidiendo con los informes de febrero, abril, julio y octubre, se publican series trimestrales de bases imponibles de los principales impuestos y de impuestos devengados. El objetivo de la elaboración de estas series es facilitar el análisis de los ingresos tributarios ofreciendo información de las bases que dan lugar al pago del impuesto y de los ingresos que se generan en ese momento, es decir, en el momento del devengo. La obtención de bases imponibles y de impuestos devengados permiten una estimación de los tipos impositivos correcta al no estar distorsionada por el desfase existente entre el momento en el que se genera el impuesto y el momento en el que se ingresa el mismo.

Las bases y los impuestos devengados se calculan a partir de los modelos de declaración-autoliquidación y de los modelos informativos. Ambos tipos de modelo contienen información de bases e impuestos asignada al período de devengo.

En general, las series de referencia son los datos anuales de bases que se deducen de la información declarada por los contribuyentes en los modelos informativos o en las declaraciones de carácter anual. Algunas de estas bases anuales se pueden encontrar en las estadísticas tributarias que se publican en la web de la A.E.A.T. Trimestralmente las series anuales se aproximan con la información que proporcionan las declaraciones-autoliquidaciones mensuales y trimestrales que una gran parte de los contribuyentes están obligados a presentar por medios telemáticos.

Las bases se estiman para las cuatro figuras impositivas principales: IRPF (rentas brutas de los hogares), Impuesto sobre Sociedades (base imponible consolidada), IVA (gasto final sujeto) e Impuestos Especiales (consumos). En este último caso, con el fin de poder sumar las bases, se estima una base en términos monetarios que se separa de la base imponible real que, en algunos de estos tributos, son los consumos físicos, no el valor de los mismos.

La elaboración de los impuestos devengados parte de las declaraciones-autoliquidaciones. Éstas se clasifican en tres tipos según el signo resultado de la liquidación y de la modalidad de pago o devolución. Si el resultado es negativo o cero, da lugar a una autoliquidación con clave N (Negativa) sin que genere derecho a una devolución. Si el resultado es a favor del contribuyente, puede dejarse a compensar con resultados positivos de períodos posteriores (clave C), dar lugar a una solicitud de devolución (S) o a una renuncia a la devolución (R). Finalmente, si el resultado es a favor de la Hacienda Pública, puede dar lugar a un ingreso (I), una solicitud de aplazamiento (A), un reconocimiento de deuda con solicitud de compensación (P) o una imposibilidad de pago (M). Además, hay que añadir las claves definidas en modalidades de pago específicas, como son las de la Cuenta Corriente Tributaria (clave G para ingresos y V para solicitudes de devolución) y la de los ingresos realizados en formalización por el Estado a través de autoliquidaciones virtuales (clave F). Otras claves existentes no son relevantes a efectos del cálculo de los impuestos devengados.



La forma de elaboración de los impuestos devengados es la siguiente. Para cada modelo de declaración se suman los importes correspondientes a las claves de ingreso (incluidos los de la cuenta corriente tributaria), aplazamiento, reconocimiento de deuda con solicitud de compensación, imposibilidad de pago y formalización. De esta forma se obtienen los impuestos devengados brutos. A éstos se les restan los importes con clave de solicitud de devolución (incluidas las de la cuenta corriente tributaria y minoradas por las renunciaciones) y se obtienen los impuestos devengados netos.

Hay dos excepciones a este proceso general. La primera la constituyen las cuotas diferenciales de los impuestos sobre la renta que se devengan en el ejercicio y se liquidan en el ejercicio siguiente. Hasta que se conocen, las cifras presentadas son estimaciones basadas en los datos de caja o previsiones realizadas a partir de las bases y las retenciones y pagos a cuenta.

La segunda excepción es el IVA en el que la variable de devengo de referencia es el *IVA del periodo*. Esta variable es, básicamente, la diferencia entre el IVA repercutido y el IVA soportado y, por lo tanto, la variable del impuesto que tiene una relación más estrecha con el gasto final sujeto al no estar afectada por las decisiones de las empresas con saldo a su favor respecto a dejar el saldo a compensar o solicitar la devolución, ni tampoco por cambios en la gestión del impuesto (como, por ejemplo, la generalización del derecho a la devolución mensual). No obstante, también se calculan el IVA devengado bruto, las solicitudes de devolución y el IVA devengado neto, siguiendo el criterio general.

7. Representaciones gráficas.

Las representaciones gráficas que figuran en el apartado III se dividen en mensuales y trimestrales. Las primeras responden, para cada concepto impositivo, al siguiente esquema:

- En el primer gráfico se representan, en trazo fino, los ingresos tributarios en millones de euros/mes de los últimos cuatro años. En trazo grueso se muestra la media móvil centrada de dichos ingresos.
- La segunda figura contiene, en trazo fino, las tasas de variación anual de los ingresos tributarios en los últimos 7 años. En trazo grueso se ofrecen las tasas de variación anual de la media móvil centrada de dichos ingresos.
- En el tercer gráfico se incluyen, en trazo fino, las tasas de variación anual de los ingresos tributarios homogéneos en los últimos 7 años. En trazo grueso se incorporan las tasas de variación anual de la media móvil centrada de dichos ingresos.

La presentación de los gráficos siguiendo este esquema se justifica por las peculiaridades de las series de ingresos tributarios que se caracterizan por una elevada estacionalidad derivada principalmente de:

- la periodicidad trimestral de las declaraciones e ingresos de las Pymes por IVA y retenciones sobre rentas del trabajo y de los pagos a cuenta de las empresas personales;
- la particular periodicidad de los pagos a cuenta de Sociedades, ingresados en abril, octubre y diciembre;
- la concentración en dos o tres meses del año de los ingresos por cuota diferencial positiva del IRPF y del Impuesto de Sociedades; y,
- el patrón temporal de las devoluciones realizadas.



Todos estos factores provocan que gran parte de la recaudación anual se acumule en determinados meses. El primero de los gráficos, en el que se presentan los ingresos tributarios en millones de euros, permite ver la diferencia de recaudación entre los distintos meses. En 2016 esa diferencia osciló entre los 7.629 millones de euros en junio y los 32.981 millones en octubre. En comparación con la media móvil anual que figura también en dicho gráfico, se puede evaluar la importancia de cada uno de los meses.

La acumulación de ingresos en algunos meses desaconseja suavizar las tasas de variación interanual con técnicas en las que se da igual importancia a las tasas de todos los meses. Como alternativa, el procedimiento adoptado en este IMRT consiste en suavizar primero las series de nivel de los ingresos mensuales (originales u homogéneos) con una media móvil de 12 términos centrada y emplear la tasa anual de esta media móvil como tasa anual suavizada. Este procedimiento exige previsiones de los ingresos a un horizonte de 6 meses que se obtienen mediante el programa TRAMO-SEATS (que difunde gratuitamente el Banco de España) y teniendo en cuenta las previsiones de cierre del ejercicio.

Si no se desea incluir previsiones en el cálculo de la tasa suavizada, se pueden utilizar otras técnicas (como las empleadas, por ejemplo, en el informe mensual de *Ventas, Empleo y Salarios en las Grandes Empresas*, accesible en la web de la A.E.A.T.) que consisten en aproximar la señal cíclica de la serie mediante un filtro de paso bajo que elimina las oscilaciones de alta frecuencia³. Esta opción es la que se aplica en los gráficos trimestrales⁴ que siguen, para cada figura impositiva, el siguiente esquema:

- El primer gráfico contiene, en trazo fino, las tasas de variación anual de los ingresos tributarios trimestrales en los últimos 7 años y, en trazo grueso, las tasas de variación anual suavizadas de dichos ingresos.
- En el segundo gráfico figuran, en trazo fino, las tasas de variación anual de los ingresos tributarios trimestrales homogéneos en los últimos 7 años y, en trazo grueso, las tasas de variación anual suavizadas de dichos ingresos.

La implementación de este filtro también exige predicciones si se quiere que la señal esté centrada; por ello en los gráficos la señal suavizada se presenta con un dato menos. El filtro, además, se aplica a las series trimestrales y no a las mensuales, con el objeto de reducir las diferencias entre los distintos períodos para los que se calculan las tasas.

8. Ingresos por Delegaciones y Servicios Centrales.

Los ingresos tributarios se presentan en este IMRT (Cuadros 4.1 y 4.2) distribuidos en las 56 Delegaciones, agrupadas cuando procede en Delegaciones Especiales, y los Servicios Centrales.

Como la asignación de contribuyentes a Delegaciones depende del domicilio fiscal, la magnitud recaudatoria de una Delegación no representa necesariamente la magnitud fiscal del territorio de la misma. Así, casi la mitad de los ingresos tributarios corresponden a la Delegación de Madrid, donde tienen su domicilio fiscal un gran número de grandes empresas y retenedores.

³ La referencia básica de este tipo de filtros se pueden encontrar en Melis, F. (1985): "Series temporales, coyuntura económica y el BTC del INE: la utilidad y las limitaciones de la tasa interanual". *Boletín Trimestral de Coyuntura*, nº 12. Instituto Nacional de Estadística, Madrid. Y una discusión más detallada de sus ventajas e inconvenientes en Melis, F. (1991): "La estimación del ritmo de variación en series económicas". *Estadística Española*, nº 126. Instituto Nacional de Estadística, Madrid. Ambas referencias son accesibles en la web del Instituto Nacional de Estadística.

⁴ El filtro concreto utilizado procede de Cristóbal, A. y Quilis, E.M. (1994): "Tasas de variación, filtros y análisis de la coyuntura", *Boletín Trimestral de Coyuntura*, nº 52. Instituto Nacional de Estadística, Madrid (también accesible en la web del Instituto Nacional de Estadística).



Tampoco la variación anual, del mes o acumulada, de los ingresos tributarios gestionados por una Delegación representa necesariamente el dinamismo fiscal o recaudatorio del territorio. A los cinco factores de heterogeneidad destacados anteriormente, se unen en las Delegaciones las perturbaciones causadas por el cambio en el domicilio fiscal de una gran empresa, contribuyente o retenedor o por los procesos de fusión y absorción de empresas y de creación de grupos fiscales. Además, los cambios en la mecánica liquidatoria pueden afectar con más intensidad a algunas Delegaciones.

9. Otras informaciones periódicas y calendario de publicación.

Junto con el contenido habitual, en algunos meses la información se amplía para recoger análisis más detallados de determinados ingresos. Está previsto publicar cuadros adicionales sobre:

- (1) Evolución de los ingresos de grandes empresas y pymes, en los informes mensuales de febrero (A1), abril (A3), julio (A9) y octubre (A14);
- (2) Bases trimestrales de los principales impuestos e ingresos tributarios en términos de devengo, en los informes de los meses de febrero (A2), abril (A5), julio (A10) y octubre (A17);
- (3) Pagos a cuenta del Impuesto sobre Sociedades, en los informes de abril (A4), octubre (A16) y diciembre (A19);
- (4) Cuota diferencial del IRPF, en los informes de mayo (A6), junio (A7), julio (A8), agosto (A11), septiembre (A13), octubre (A15) y noviembre (A18);
- (5) Cuota diferencial del Impuesto sobre Sociedades, en el informe de agosto (A12).

Las fechas previstas de publicación del informe mensual en la web de la A.E.A.T. durante 2018 son las siguientes:

| | |
|-----------------------|-------------------------------|
| 26 de marzo..... | informe de diciembre de 2017 |
| 26 de marzo..... | informe de enero de 2018 |
| 26 de marzo..... | informe de febrero de 2018 |
| 26 de abril..... | informe de marzo de 2018 |
| 29 de mayo | informe de abril de 2018 |
| 28 de junio | informe de mayo de 2018 |
| 31 de julio | informe de junio de 2018 |
| 11 de septiembre..... | informe de julio de 2018 |
| 27 de septiembre..... | informe de agosto de 2018 |
| 30 de octubre..... | informe de septiembre de 2018 |
| 27 de noviembre..... | informe de octubre de 2018 |
| 27 de diciembre..... | informe de noviembre de 2018 |